

คู่มือฉบับ

ที่ ปจ ๐๐๐๘/ว ๒๐๑๒

ศาลากลางจังหวัดปราจีนบุรี
ถนนสุวินทวงศ์ ปจ ๒๕๒๓๐

๙ สิงหาคม ๒๕๖๗

เรื่อง สรุปรายงานการประชุมแนวทางปฏิบัติตามกฎหมายเพื่อต่ออายุใบอนุญาตให้ประกอบกิจการฆ่าสัตว์
ในปี ๒๕๖๗ ครั้งที่ ๒/๒๕๖๗

เรียน คณะทำงานพิจารณาแผนงานการประกอบกิจการฆ่าสัตว์ประจำจังหวัดปราจีนบุรี

อ้างถึง หนังสือจังหวัดปราจีนบุรีที่ ปจ ๐๐๐๘/ว ๒๕๒๓ ลงวันที่ ๑๔ พฤษภาคม ๒๕๖๗

สิ่งที่ส่งมาด้วย เอกสารสรุปรายงานการประชุมฯ

จำนวน ๑ ชุด

ตามที่ จังหวัดปราจีนบุรี ได้เชิญคณะทำงานพิจารณาแผนงานการประกอบกิจการฆ่าสัตว์
ประจำจังหวัดปราจีนบุรี เข้าร่วมประชุมแนวทางปฏิบัติตามกฎหมายเพื่อต่ออายุใบอนุญาตให้ประกอบกิจการ
ฆ่าสัตว์ในปี ๒๕๖๗ ครั้งที่ ๒/๒๕๖๗ เมื่อวันที่ ๑๖ พฤษภาคม ๒๕๖๗ โดยมีวัตถุประสงค์เพื่อชี้แจงแนวทาง
ปฏิบัติตามกฎหมายเพื่อต่ออายุใบอนุญาตให้ประกอบกิจการฆ่าสัตว์ และทิศทางการพัฒนากฎหมายที่เกี่ยวข้อง
ให้กับคณะทำงานฯ ณ ห้องประชุมโรงฆ่าสัตว์บริษัท พี.เค.พี. ๖ จำกัด ตำบลไม้เค็ด อำเภอเมืองปราจีนบุรี
จังหวัดปราจีนบุรี นั้น

ในการนี้ สำนักงานปศุสัตว์จังหวัดปราจีนบุรี ในฐานะฝ่ายเลขานุการคณะทำงานพิจารณา
แผนงานการประกอบกิจการฆ่าสัตว์ประจำจังหวัดปราจีนบุรี ดำเนินการสรุปรายงานการประชุมดังกล่าว
เสร็จเรียบร้อยแล้ว จังหวัดปราจีนบุรี จึงขอส่งสรุปรายงานการประชุมแนวทางปฏิบัติตามกฎหมาย
เพื่อต่ออายุใบอนุญาตให้ประกอบกิจการฆ่าสัตว์ในปี ๒๕๖๗ ครั้งที่ ๒/๒๕๖๗ เมื่อวันที่ ๑๖ พฤษภาคม ๒๕๖๗
โดยขอให้หน่วยงานใช้เป็นแนวทางในการขับเคลื่อนการดำเนินงานในส่วนที่เกี่ยวข้องต่อไป ทั้งนี้ สามารถดาวน์โหลดสิ่งที่
ส่งมาด้วยได้ทางเว็บไซต์ของสำนักงานปศุสัตว์จังหวัดปราจีนบุรี <https://pvlo-pcr.dld.go.th/webnew/index.php/thv>
หัวข้อ “หนังสือเวียน”

จึงเรียนมาเพื่อพิจารณาดำเนินการในส่วนที่เกี่ยวข้องต่อไป

ขอแสดงความนับถือ



(นางจารุณี กาวิล)

รองผู้ว่าราชการจังหวัด ปฏิบัติราชการแทน
ผู้ว่าราชการจังหวัดปราจีนบุรี

สำนักงานปศุสัตว์จังหวัด

กลุ่มพัฒนาคุณภาพสินค้าปศุสัตว์

โทร. ๐-๓๗๒๑-๖๖๗๐

E-mail : ppri.quality@dld.go.th

รอง ผวจ..... วันที่
หน.ปศจ.  วันที่ ๑๖/๐๕/๒๕๖๗
หน.ผ..... วันที่
หน.ง..... วันที่ ๑๐/๐๕/๒๕๖๗
จนท..... วันที่ ๑๐/๐๕/๒๕๖๗
จึงร/ทาน..... วันที่

รายงานการประชุม

คณะทำงานพิจารณาแผนงานการประกอบกิจการฆ่าสัตว์ประจำจังหวัดปราจีนบุรี

เรื่อง “แนวทางปฏิบัติตามกฎหมายเพื่อต่ออายุใบอนุญาต

ให้ประกอบกิจการฆ่าสัตว์ในปี ๒๕๖๗ ครั้งที่ ๒/๒๕๖๗”

วันที่ ๑๖ พฤษภาคม ๒๕๖๗

ณ ห้องประชุมโรงฆ่าสัตว์บริษัท พี.เค.พี. ๖ จำกัด ตำบลไม้เค็ด อำเภอเมืองปราจีนบุรี จังหวัดปราจีนบุรี

ผู้เข้าประชุม

๑. นางจารุณี กาวิล	รองผู้ว่าราชการจังหวัดปราจีนบุรี	ประธานกรรมการ
๒. นางสาวธารินี ศศิบุญรัตน์	นักวิชาการสิ่งแวดล้อมปฏิบัติการ (แทน) ผู้อำนวยการสำนักงาน ทรัพยากรธรรมชาติและสิ่งแวดล้อม จังหวัดปราจีนบุรี	กรรมการ
๓. นายสมโชค ศรีสุทโธ	นักวิชาการสาธารณสุขชำนาญการ (แทน) นายแพทย์สาธารณสุข จังหวัดปราจีนบุรี	กรรมการ
๔. นางสาวสลักจิต วุฒานุกร	วิศวกรชำนาญการ (แทน) อุตสาหกรรมจังหวัดปราจีนบุรี	กรรมการ
๕. นายสมชาย พาศิริ	รองนายกองค์การบริหารส่วนตำบลไม้เค็ด (แทน) นายกองค์การบริหารส่วนตำบลไม้เค็ด	กรรมการ
๖. นายदनัยนารถ เพียรกิจ	ปลุสัตว์อำเภอเมืองปราจีนบุรี	กรรมการ
๗. นายสันต์ ภัทรพิพัฒน์โภาค	นายสัตวแพทย์ชำนาญการ รักษาราชาการแทนปลุสัตว์ จังหวัดปราจีนบุรี	กรรมการและเลขานุการ
๘. นางสาวฉลวรณ บุษยรัตน์	นายสัตวแพทย์ชำนาญการ	กรรมการ และผู้ช่วยเลขานุการ
๙. นางสาวอารีลักษณ์ แสงเพชร	นักวิชาการสัตวบาล สังกัดสำนักงานปลุสัตว์จังหวัดปราจีนบุรี	

เปิดประชุมเวลา ๑๔.๐๐ น. นางจารุณี กาวิล รองผู้ว่าราชการจังหวัดปราจีนบุรี เป็นประธานการประชุม แทนประธานกรรมการฯ เป็นประธานกล่าวเปิดการประชุม และดำเนินการประชุมตามระเบียบวาระดังต่อไปนี้

ระเบียบวาระที่ ๑. เรื่องที่ประธานแจ้งให้ที่ประชุมทราบ

ประธานการประชุม เรื่อง ชี้แจงแนวทางระเบียบปฏิบัติตามกฎหมายเพื่อต่ออายุใบอนุญาตให้ประกอบกิจการฆ่าสัตว์ ในปี ๒๕๖๗ ครั้งที่ ๒/๒๕๖๗ สืบเนื่องจากมีการจัดการประชุมฯ ไปแล้วใน วันที่ ๒๐ พฤศจิกายน ๒๕๖๖ ซึ่งยังใช้ระเบียบปฏิบัติตามกฎหมายเพื่อการต่ออายุใบอนุญาตประกอบกิจการเดิมไม่มีการเปลี่ยนแปลง จึงขอก้าวในวาระต่อไป

มติที่ประชุม รับทราบ

ระเบียบวาระที่ ๒. เรื่องรับรองรายงานการประชุม

ขอที่ประชุมฯ รับรองรายงานการประชุมคณะกรรมการพิจารณาแผนงานการประกอบกิจการฆ่าสัตว์ ประจำจังหวัดปราจีนบุรี เรื่อง “แนวทางปฏิบัติตามกฎหมายเพื่อเตรียมความพร้อมในการขอรับรองใบอนุญาตให้ประกอบกิจการฆ่าสัตว์ และต่ออายุใบอนุญาตให้ประกอบกิจการฆ่าสัตว์ในปี ๒๕๖๗ ครั้งที่ ๑/๒๕๖๗”

มติที่ประชุม รับรองรายงานการประชุม

ระเบียบวาระที่ ๓. เรื่องสืบเนื่อง(ถ้ามี)

- ไม่มี -

ระเบียบวาระที่ ๔. เรื่องที่เสนอให้ที่ประชุมทราบ

ประธานการประชุม - ให้ทาง กรรมการและเลขานุการ นายสัมพันธ์ ภัทรพิพัฒน์ โภค นายสัตวแพทย์ชำนาญการ รักษาการแทนปศุสัตว์จังหวัดปราจีนบุรี เป็นผู้ชี้แจง

กรรมการและเลขานุการ ตามที่โรงฆ่าสัตว์บริษัท พี.เค.พี. ๖ จำกัด เลขที่ใบอนุญาต P ๐๒ ๑๖ ๐๔๕/ ๒๕๖๒ จะหมดอายุในวันที่ ๘ กรกฎาคม ๒๕๖๗ ได้ดำเนินการยื่นขอต่ออายุใบอนุญาตให้ประกอบกิจการฆ่าสัตว์ ผ่านทางสำนักงานปศุสัตว์จังหวัดปราจีนบุรี สำนักงานปศุสัตว์จังหวัดปราจีนบุรีในฐานะเป็นกรรมการ และเลขานุการคณะกรรมการได้ดำเนินการตรวจสอบเอกสารหลักฐานถูกต้องและครบถ้วน โดยให้นางสาวธมลวรรณ บุญยรัตพันธุ์ นายสัตวแพทย์ชำนาญการ ซึ่งเป็นกรรมการและผู้ช่วยเลขานุการเป็นผู้ชี้แจง รายละเอียดของการตรวจในวันนี้ทั้งหมด

กรรมการและผู้ช่วยเลขานุการ แนวทางการตรวจประเมินโรงฆ่าสัตว์เพื่อต่ออายุใบอนุญาตให้ประกอบกิจการฆ่าสัตว์ตามพระราชบัญญัติควบคุมการฆ่าสัตว์เพื่อการจำหน่ายเนื้อสัตว์ พ.ศ.๒๕๕๙ ภายในปีงบประมาณ ๒๕๖๗ จังหวัดปราจีนบุรีมีโรงฆ่าสัตว์ทั้งหมดอายุทั้งหมด ๒ แห่ง โดยเมื่อวันที่ ๒๐ พฤศจิกายน ๒๕๖๖ คณะทำงานพิจารณาแผนงานการประกอบกิจการฆ่าสัตว์ประจำจังหวัดปราจีนบุรีได้ดำเนินการตรวจโรงฆ่าสัตว์ อีอาร์ บียอนด์ ฟู้ดส์ พื้นที่อำเภอเมืองปราจีนบุรี จังหวัดปราจีนบุรี และได้ดำเนินการออกใบอนุญาตให้แก่โรงฆ่าสัตว์ดังกล่าว ในครั้งนี้โรงฆ่าสัตว์ บริษัท พี.เค.พี. ๖ จำกัด เลขที่ใบอนุญาต P ๐๒ ๑๖ ๐๔๕/ ๒๕๖๒ พื้นที่อำเภอเมืองปราจีนบุรี จังหวัดปราจีนบุรี จะหมดอายุในวันที่ ๘ กรกฎาคม ๒๕๖๗ และโรงฆ่าสัตว์สามพี่น้องหมูทองที่จะหมดอายุในวันที่ ๒๕ ธันวาคม ๒๕๖๗ ซึ่งในปีงบประมาณ ๒๕๖๘ จังหวัดปราจีนบุรีมีโรงฆ่าสัตว์ทั้งหมดภายในจังหวัด จำนวน ๓๕ แห่ง โดยแบ่งเป็น

- โรงฆ่าสุกร ๒๒ แห่ง
- โรงฆ่าสัตว์ปีก ๗ แห่ง
- โรงฆ่าโค กระบือ ๖ แห่ง

โดยเบื้องต้นทางปศุสัตว์จังหวัดปราจีนบุรีได้ดำเนินการตรวจสอบเอกสารหลักฐานแนบทั้งหมดว่าถูกต้องและครบถ้วนแล้ว และทางปศุสัตว์จังหวัดปราจีนบุรีร่วมกับปศุสัตว์อำเภอเมืองปราจีนบุรี และองค์การบริหารส่วนตำบลไม้เค็ด ได้ดำเนินการตรวจประเมินโรงฆ่าสัตว์ในเบื้องต้น เมื่อวันที่ ๘ พฤษภาคม ๒๕๖๗ และคณะกรรมการประจำจังหวัดผู้ตรวจประเมิน (ในเบื้องต้น) แล้วจึงเชิญคณะกรรมการประกอบกิจการฆ่าสัตว์ประจำจังหวัดปราจีนบุรีมาร่วมประชุมฯ ในวันนี้และจะดำเนินการตรวจต่ออายุใบอนุญาตให้ประกอบกิจการฆ่าสัตว์ ให้กับโรงฆ่าสัตว์บริษัท พี.เค.พี. ๖ จำกัด รายละเอียดและขอข่าใน

การตรวจทั้งหมดอยู่ในเอกสารแนบคู่มือการตรวจต่ออายุใบอนุญาตให้ประกอบกิจการฆ่าสัตว์ทั้งหมด โดยคณะกรรมการจะดำเนินการตรวจสอบโรงฆ่าสัตว์บริษัท พี.เค.พี. ๖ จำกัด ตามจุดต่างๆ ที่ได้กำหนดไว้ตามแบบตรวจประเมินโรงฆ่าสัตว์ เพื่อต่ออายุใบอนุญาตให้ประกอบกิจการฆ่าสัตว์ตามพระราชบัญญัติควบคุมการฆ่าสัตว์เพื่อการจำหน่ายเนื้อสัตว์ พ.ศ. ๒๕๔๙ โดยกรรมการทุกท่านจะดำเนินการตรวจสอบ สรุปผลการตรวจ และแจ้งผลการตรวจสอบแก่ผู้ประกอบการโรงฆ่าสัตว์ทราบต่อไป

มติที่ประชุม รับทราบ

ระเบียบวาระที่ ๕. เรื่องที่เสนอให้ที่ประชุมพิจารณา

๕.๑ การพิจารณาเอกสารแบบคำขอต่ออายุใบอนุญาตให้ประกอบกิจการฆ่าสัตว์ และเอกสารประกอบการยื่น

ประธานการประชุม ให้ทางกรรมการและเลขานุการ เป็นผู้ชี้แจง แนวทางในการดำเนินการตรวจสอบเอกสารประกอบการยื่นแบบคำขอต่ออายุใบอนุญาตให้ประกอบกิจการฆ่าสัตว์ และตรวจสอบเบื้องต้นในสถานที่จริงภายในโรงฆ่าสัตว์

กรรมการและเลขานุการ เอกสารแบบคำขอต่ออายุใบอนุญาตให้ประกอบกิจการฆ่าสัตว์ พร้อมเอกสารประกอบการยื่น ครบตามที่ระบุในเอกสารแนบท้ายแบบคำขอต่ออายุใบอนุญาตให้ประกอบกิจการฆ่าสัตว์ โดยทางกรรมการและผู้ช่วยเลขานุการ จากสำนักงานปศุสัตว์จังหวัดปราจีนบุรี และผู้แทนปศุสัตว์อำเภอเมืองปราจีนบุรี และผู้แทนจากองค์การบริหารส่วนตำบลไม้เค็ด ซึ่งหน้าที่ตรวจสอบองค์ประกอบของโรงฆ่าสัตว์ในเบื้องต้น เข้าร่วมตรวจสอบสถานที่จริงในเบื้องต้นเมื่อวันที่ ๘ พฤษภาคม ๒๕๖๗ ผลการตรวจสอบองค์ประกอบเบื้องต้นไม่พบข้อบกพร่อง

๕.๒ สรุปผลการตรวจสอบสถานที่โรงฆ่าสัตว์ โดยคณะทำงานพิจารณาแผนงานการประกอบกิจการฆ่าสัตว์ประจำจังหวัดปราจีนบุรี ในวันที่ ๑๖ พฤษภาคม ๒๕๖๗ ได้ดำเนินการตรวจสอบภายในโรงฆ่าสัตว์ พบข้อบกพร่องดังนี้

- ให้โรงฆ่าสัตว์ทำการกำจัดเศษวัชพืช และขุดลอกคลองบ่อบำบัดน้ำเสีย โดยให้ทางโรงฆ่าสัตว์ดำเนินการแก้ไขปรับปรุง ภายในวันที่ ๓๐ พฤษภาคม ๒๕๖๗ และถ่ายรูปภาพปรับปรุงส่งให้กับคณะกรรมการฯ เพื่อประกอบการพิจารณาต่ออายุใบอนุญาตให้ประกอบกิจการฆ่าสัตว์ต่อไป

ทั้งนี้คณะกรรมการฯ ได้ให้ข้อเสนอแนะแก่โรงฆ่าสัตว์ควรมีการดำเนินการดังนี้

- ผู้ประกอบการต้องทำแผนการตรวจสอบระบบบำบัดน้ำเสียตามแบบบันทึกรายละเอียดของสถิติและข้อมูลซึ่งแสดงผลการทำงานของระบบบำบัดน้ำเสียของแหล่งกำเนิดมลพิษ (แบบ ทส. ๑) และรายงานสรุปผลการทำงานของระบบบำบัดน้ำเสีย (แบบ ทส. ๒) รายละเอียดตามเอกสารแนบ

- ควรมีการตรวจสอบคุณภาพน้ำสุดท้ายภายในบ่อบำบัดน้ำเสีย
- ควรมีการปรับปรุงอุปกรณ์เชื่อมต่อบ่อบำบัดน้ำเสีย
- ควรมีแผนการทำความสะอาดบ่อสูบน้ำ

ทั้งนี้คณะกรรมการฯ ได้ดำเนินการแจ้งให้ผู้ประกอบการรับทราบผลการตรวจต่ออายุใบอนุญาตให้ประกอบกิจการฆ่าสัตว์ และแนะนำวิธีการแก้ไขปรับปรุงตามข้อบกพร่องโรงฆ่าสัตว์ให้กับผู้ประกอบการเพื่อทำการแก้ไข ต่อไป

มติที่ประชุม รับทราบ

ระเบียบวาระที่ ๖. เรื่องอื่น ๆ (ถ้ามี)

- ไม่มี -

เมื่อไม่มีผู้ใดเสนอเรื่องใด ๆ แล้ว ประธานได้กล่าวขอบคุณ และปิดการประชุม
ปิดประชุมเวลา ๑๕.๓๐ น.



(นางสาวอารีลักษณ์ แสงเพชร)

นักวิชาการสัตวบาล

ผู้จตุรงานการประชุม



(นางสาวธมลวรรณ บุณยรัตพันธุ์)

นายสัตวแพทย์ชำนาญการ

ผู้ตรวจรายงานการประชุม





แนวทางปฏิบัติตามกฎหมายเพื่อต่ออายุใบอนุญาตให้
ประกอบกิจการฆ่าสัตว์

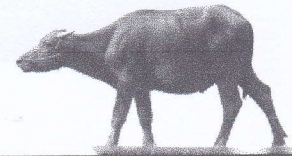
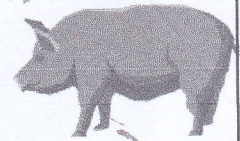
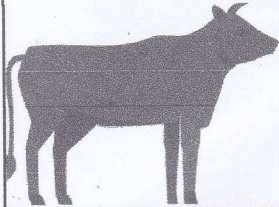

โรงฆ่าสัตว์ที่มีใบอนุญาตให้ประกอบกิจการฆ่าสัตว์ จังหวัดปราจีนบุรี

จำนวนโรงฆ่าสัตว์ทั้งหมด	๓๕ แห่ง
ปี ๒๕๖๕ >>> ต่ออายุใบอนุญาตให้ประกอบกิจการฆ่าสัตว์	๓๐ แห่ง
ปี ๒๕๖๖	
ต่ออายุใบอนุญาตให้ประกอบกิจการฆ่าสัตว์	๑ แห่ง
รับรองใบอนุญาตให้ประกอบกิจการฆ่าสัตว์	๑ แห่ง

ปี ๒๕๖๗ >>> ดำเนินการต่ออายุใบอนุญาตให้ประกอบกิจการฆ่าสัตว์ ๓ แห่ง

ชื่อโรงฆ่าสัตว์	วันที่ออกใบอนุญาตฯ	วันที่ใบอนุญาตฯ หมดอายุ
อืออาร์ บียอนด์ ฟู้ดส์ (ตรวจผ่านแล้ว)	๓๐ มกราคม ๒๕๖๗	๒๙ มกราคม ๒๕๗๒
บริษัท พี.เค.พี.๖ จำกัด	๙ กรกฎาคม ๒๕๖๒	๘ กรกฎาคม ๒๕๖๗
สามพี่น้องหมูทอง	๒๖ ธันวาคม ๒๕๖๒	๒๕ ธันวาคม ๒๕๖๗

๑๕ มีนาคม

ภาพการตรวจรับรองและต่ออายุใบอนุญาตให้ประกอบกิจการฆ่าสัตว์ ๒๕๖๗
ครั้งที่ ๑/๒๕๖๗

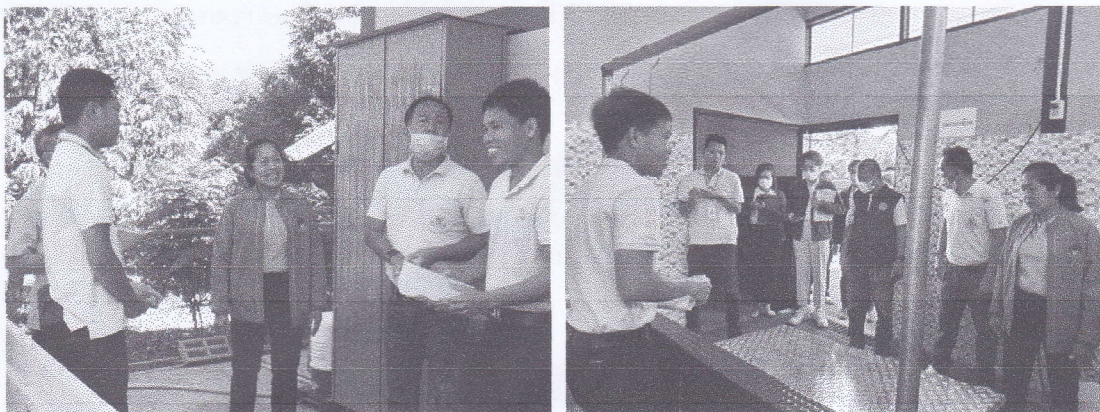

ปัจจุบันจำนวนมีโรงฆ่าสัตว์ ๓๕ แห่ง

- โรงฆ่าสุกร ๒๒ แห่ง
- โรงฆ่าไก่ ๖ แห่ง
- โรงฆ่าไก่ เป็ด ๑ แห่ง
- โรงฆ่าโค กระบือ ๖ แห่ง

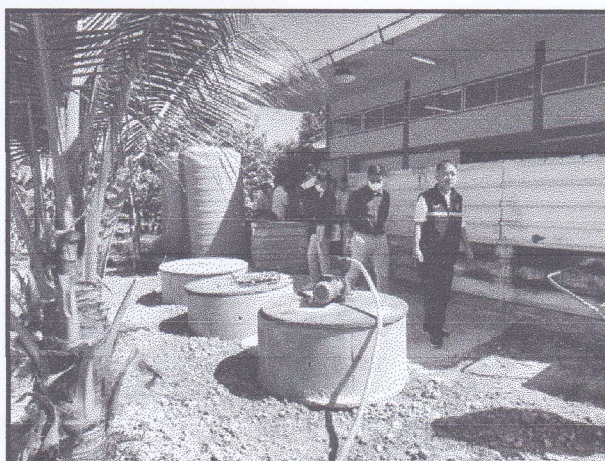
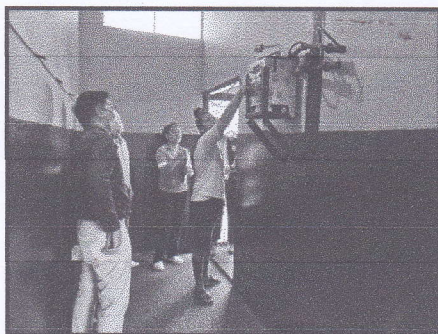

๑๖ ธันวาคม

พระราชบัญญัติ ควบคุมการฆ่าสัตว์เพื่อการจำหน่ายเนื้อสัตว์ พ.ศ. ๒๕๕๙

- พ.ร.บ. ๒๕๕๙ มาตรา ๒๑ ใบอนุญาตให้ มีอายุห้าปี นับตั้งแต่วันที่ออกใบอนุญาต
- ใบอนุญาตฯ ที่ก่อน พ.ร.บ. ๒๕๕๙ มีผลบังคับใช้ใบอนุญาตฯ จะมีอายุ ๕ ปี นับตั้งแต่ ๒๕ พฤศจิกายน ๒๕๕๙ (มาตรา ๒๗)
- พ.ร.บ. ๒๕๓๕ ไม่มีกำหนดหมดอายุใบอนุญาตฯ
- ผู้รับใบอนุญาตผู้ใดประสงค์จะต่ออายุใบอนุญาต ให้ยื่นคำขอต่อนายทะเบียนก่อนใบอนุญาตเดิมสิ้นอายุไม่น้อยกว่า สามเดือน แต่ไม่เกินหกเดือน พร้อมด้วยแผนงานการประกอบกิจการฆ่าสัตว์ และเอกสารหรือหลักฐานตามที่ระบุไว้ในแบบคำขอ

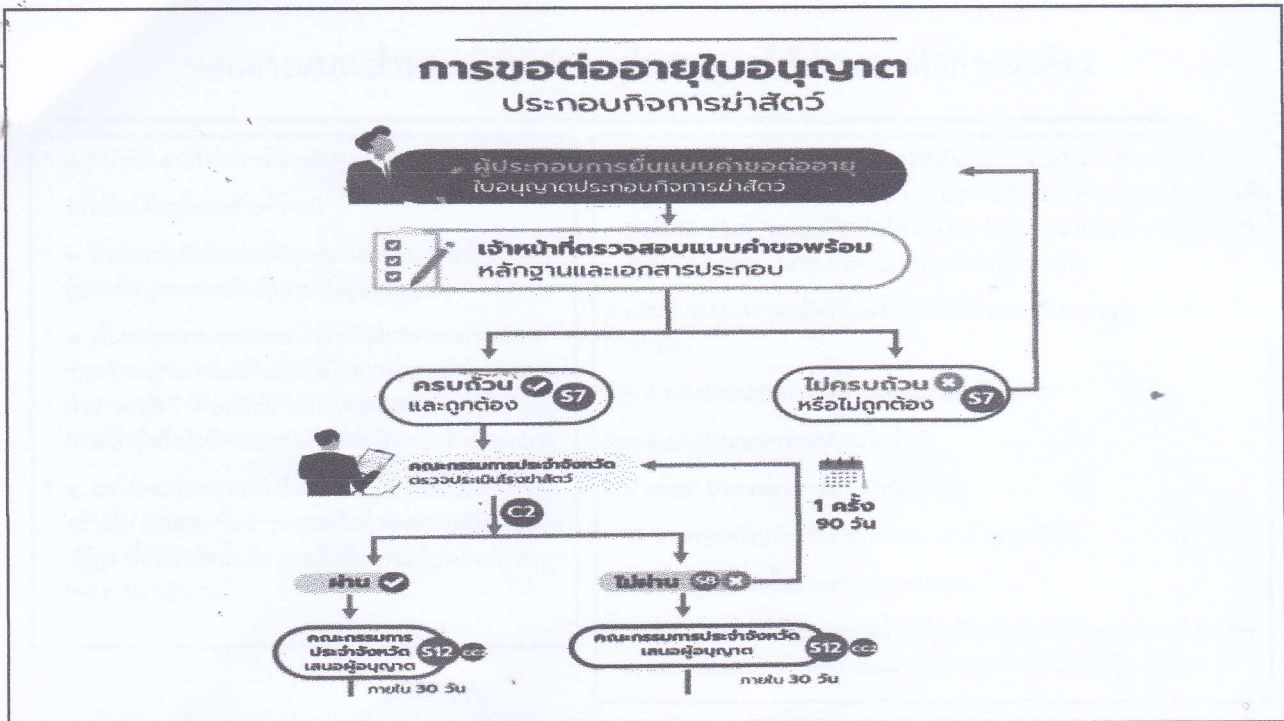

๕๕ ๖๖๖๖๖๖

แนวทางการตรวจประเมินโรงฆ่าสัตว์เพื่อต่ออายุใบอนุญาต ประกอบกิจการฆ่าสัตว์

- พรบ ควบคุมการฆ่าสัตว์เพื่อการจำหน่ายเนื้อสัตว์ พ.ศ.๒๕๕๙
- มาตรา ๑๗ ในการพิจารณาคำขอใบอนุญาตตามมาตรา ๑๖ ให้มีคณะกรรมการประจำจังหวัด เพื่อพิจารณาให้ความเห็นชอบแผนงานการประกอบกิจการฆ่าสัตว์ และให้ความเห็นเกี่ยวกับคำขอรับใบอนุญาต ดังต่อไปนี้

- ผู้ว่าราชการจังหวัด (ประธานกรรมการ)
- ทรพยากรธรรมชาติและสิ่งแวดล้อมจังหวัด (กรรมการ)
- ท้องถิ่นจังหวัด (กรรมการ)
- นายแพทย์สาธารณสุขจังหวัด (กรรมการ)
- โยธาธิการและผังเมืองจังหวัด (กรรมการ)
- อุตสาหกรรมจังหวัด (กรรมการ)
- ผู้แทนองค์กรปกครองส่วนท้องถิ่นของพื้นที่ที่ระบุในคำขอใบอนุญาต (กรรมการ)
- ผู้แทนหอการค้าจังหวัด (กรรมการ)
- นายทะเบียน (กรรมการและเลขานุการ)

เอกสารแนบ สำหรับคำขอต่ออายุใบอนุญาตให้ประกอบกิจการฆ่าสัตว์

- ๑. หนังสือมอบอำนาจพร้อมหลักฐานการมอบอำนาจ (กรณีไม่ได้มาติดต่อด้วยตัวเอง)
- ๒. สำเนาหนังสือรับรองนิติบุคคล และสำเนาหนังสือแต่งตั้งผู้แทนนิติบุคคล (กรณีนิติบุคคลเป็นผู้ขออนุญาต)
- ๓. สำเนาเอกสารแสดงกรรมสิทธิ์หรือสิทธิครอบครองโดยชอบด้วยกฎหมายในที่ดินที่จะใช้ในการขออนุญาตประกอบกิจการฆ่าสัตว์ หรือหนังสือได้รับความยินยอมจากผู้มีกรรมสิทธิ์หรือสิทธิครอบครองในที่ดินโดยชอบด้วยกฎหมาย
- ๔. แผนผังแสดงสถานที่ตั้งโรงฆ่าสัตว์ โรงพักสัตว์และสิ่งปลูกสร้างอื่น ตลอดจนพื้นที่รวบรวมหรือกำจัดขยะมูลฝอย สิ่งปฏิกูล พื้นที่บำบัดน้ำเสีย และพื้นที่ระบายน้ำทิ้งในกระดาดขนาด A๒ หรือ A๓

- ๕. แบบแปลนโรงฆ่าสัตว์และโรงพักสัตว์ แบบแปลนแผนผังอาคารและสิ่งปลูกสร้างภายในบริเวณโรงฆ่าสัตว์ พร้อมด้วยคำอธิบาย รายละเอียด โดยมีคำรับรองของผู้ประกอบวิชาชีพวิศวกรรมควบคุมและ/หรือบุคคลอื่น ตามที่กฎหมายกำหนด ในกระดาด A๒ หรือ A๓ ประกอบด้วย
 - ๕.๑ แบบแปลนโรงฆ่าสัตว์ที่แสดงถึงพื้นที่ส่วนสกรปรกและส่วนสะอาด และโรงพักสัตว์
 - ๕.๒ แบบแปลนแสดงการติดตั้งเครื่องมือและเครื่องจักร
 - ๕.๓ แบบแปลนแสดงระบบระบายน้ำทิ้ง
 - ๕.๔ แบบแปลนแสดงระบบการบำบัดน้ำเสีย
- ๖. รายการเครื่องจักรที่ใช้ในการประกอบกิจการ (ถ้ามี)
- ๗. แผนภูมิแสดงขั้นตอนกระบวนการผลิต
- ๘. สำเนาผลวิเคราะห์คุณภาพน้ำใช้ที่สัมผัสเนื้อสัตว์ที่เก็บจากก๊อกตามเกณฑ์คุณภาพน้ำประปาดื่มได้ที่กรมอนามัยกำหนด โดยใช้ผลไม่เกิน ๖ เดือน

๕๕ ๖๖ ๖๖

ตรวจใบอนุญาตฯ ต้องดูอะไรบ้าง

- โครงสร้างอาคารโรงฆ่าสัตว์ โรงพักสัตว์ บ่อบำบัดน้ำเสีย เป็นไปตามกฎกระทรวงประกอบกิจการฆ่าสัตว์
- มีการบำรุงรักษาสภาพโรงฆ่าสัตว์ให้อยู่ในสภาพสมบูรณ์
- การฆ่าสัตว์ การชำแหละเนื้อสัตว์ที่ถูกสุขลักษณะ
- ผลวิเคราะห์คุณภาพน้ำที่สัมผัสเนื้อสัตว์ที่เก็บจากก๊อก ตามเกณฑ์คุณภาพน้ำประปาดื่มได้ที่กรมอนามัยกำหนด โดยใช้ผลไม่เกิน ๖ เดือน



- ๑. โคลิฟอร์มแบคทีเรีย
- ๒. อี. โคไล (Escherichia coli)

แบบตรวจประเมินโรงฆ่าสัตว์ เพื่อส่งอายุใบอนุญาตประกอบกิจการฆ่าสัตว์
ตามพระราชบัญญัติควบคุมการฆ่าสัตว์เพื่อการจำหน่ายเนื้อสัตว์ พ.ศ. ๒๕๕๔

วันที่ตรวจ

ชื่อผู้ประกอบกิจการฆ่าสัตว์

ชื่อสถานที่ประกอบกิจการฆ่าสัตว์

ใบอนุญาตประกอบกิจการฆ่าสัตว์ เลขที่

ชนิดสัตว์ที่ทำการฆ่า ชนิดสัตว์

คณะกรรมการประเมินโรงฆ่าสัตว์ของผู้ตรวจประเมิน

ชื่อ - สกุล	ตำแหน่ง	สังกัด

ผู้รับการตรวจประเมิน

ชื่อ - สกุล	ตำแหน่ง

๗๕๖๖๖๖

รายการตรวจประเมินโรงงานสำหรับเพื่อต่ออายุใบอนุญาตประกอบกิจการฆ่าสัตว์

ส่วนที่ ๑ ข้อกำหนดตามกฎหมายกระทรวงการประกอบกิจการฆ่าสัตว์ พ.ศ. ๒๕๖๔

ข้อกำหนด	ลำดับข้อกำหนดกฎกระทรวงฯ	ผลการตรวจประเมิน			ข้อคิดเห็น/ข้อเสนอแนะ	ผลการแก้ไขข้อบกพร่อง วันที่
		ยอมรับ (✓)	ไม่ยอมรับ (✓)	หากไม่ยอมรับระบุข้อบกพร่องที่พบ		
๑. การตั้งโรงงานและโรงฆ่าสัตว์ (หมวด ๑ ข้อ ๒๓ และ ๔)						
๑.๑ ที่ตั้งอยู่ห่างจากที่พัก สถานที่ทิ้งหรือกำจัดมูลฝอย สิ่งปฏิกูล หรือสารเคมีซึ่งอาจปนเปื้อนมายังเนื้อสัตว์ได้	(๒(๓))					<input type="checkbox"/> ยอมรับ <input type="checkbox"/> ไม่ยอมรับ
๑.๒ มีพื้นที่เพียงพอสำหรับอาคารโรงฆ่าสัตว์ โรงพักสัตว์ และระบบบำบัดน้ำเสีย และสอดคล้องกับกำลังการผลิต	(๒(๒))			เพียงพอ : สัตว์มีชีวิต/เนื้อสัตว์/ระบบบำบัด		
๑.๓ รั้วในโรงงานอาคารโรงฆ่าสัตว์						
๑.๓.๑ มีรั้วกั้นหรือมาตรการอื่นใดในการป้องกันสัตว์อื่นและบุคคลภายนอกมิให้เข้าไปในโรงฆ่าสัตว์โดยไม่ได้รับอนุญาต	(๓(๑(ก)))			สัตว์อื่น : สุทธิ แมว โค กระบือ...จากข้างนอก		<input type="checkbox"/> ยอมรับ <input type="checkbox"/> ไม่ยอมรับ
๑.๓.๒ ครอบอาคารโรงฆ่าสัตว์ต้องมีการปรับปรุงให้อยู่ในสภาพดีไม่เป็นแหล่งที่อยู่ของสัตว์พาหะ และถนนโดยรอบต้องไม่ก่อให้เกิดฝุ่นละออง	(๓(๑(ข)))			ไม่เป็นที่อยู่ของสัตว์พาหะ : ไม้รอก โกง ถนนไม่มีฝุ่น ไม่มีดินไม้ใกล้อาคารผลิต		
๑.๓.๓ มีมาตรการป้องกันการปนเปื้อนจากสัตว์มีชีวิตไปยังเนื้อสัตว์และผลิตภัณฑ์	(๓(๑(ค)))			มาตรการกั้นประต้อัน : แยกพื้นที่สัตว์มีชีวิต-พื้นที่ส่งสินค้า		<input type="checkbox"/> ยอมรับ
๑.๓.๔ มีมาตรการป้องกันสัตว์พาหะ มิให้เข้าไปในอาคารโรงฆ่าสัตว์	(๓(๑(ง)))			กั้นสัตว์พาหะ : กั้นแมลง หนู นก จิ้งจก ยุง... ของส่วนสะอาด ไม่สะอาด ไตยรอบตัวอาคาร		
๑.๔ โครงสร้างภายในอาคารโรงฆ่าสัตว์						
๑.๔.๑ พื้นต้องทำด้วยวัสดุที่มีผิวเรียบ ไม่ดูดซึมน้ำ มีความแข็งแรงทนทาน	(๓(๒(ก)))					<input type="checkbox"/> ยอมรับ <input type="checkbox"/> ไม่ยอมรับ
๑.๔.๒ พื้นมีความลาดเอียง ระบายน้ำได้สะดวก ทำความสะอาดง่าย						<input type="checkbox"/> ยอมรับ <input type="checkbox"/> ไม่ยอมรับ

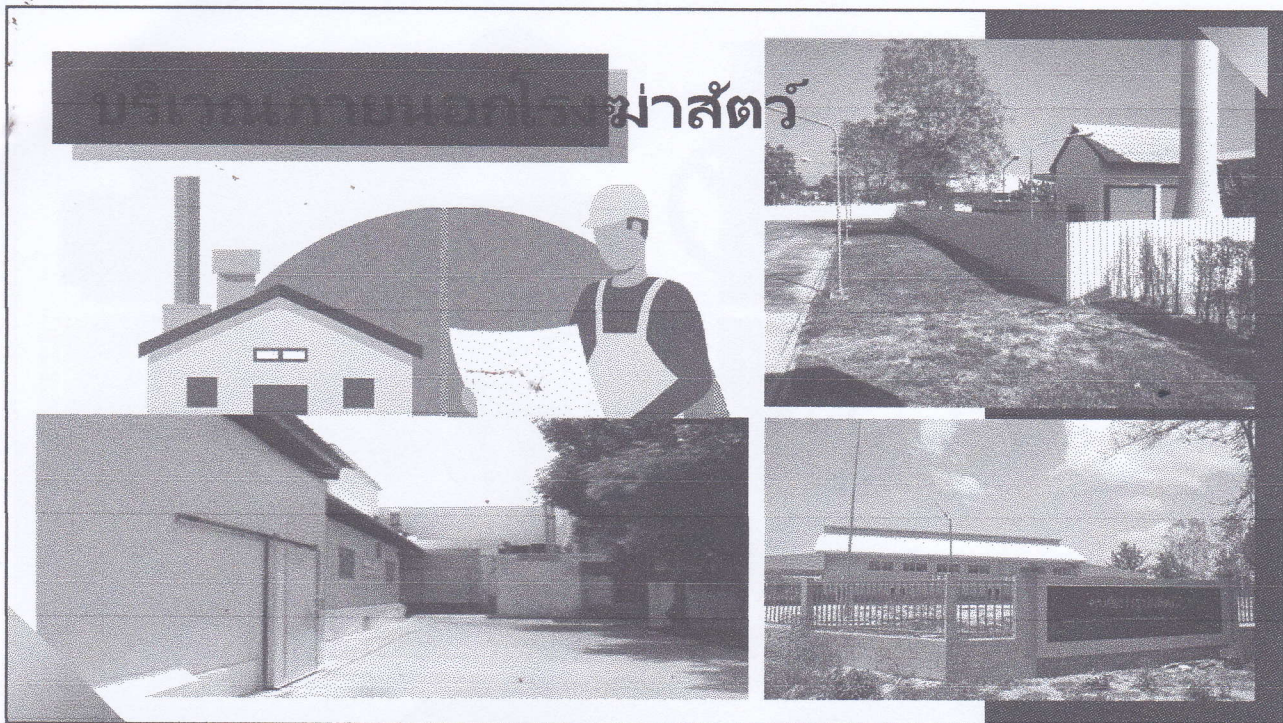

Handwritten signature in blue ink.

พื้น	๑.๔ โครงสร้างภายในอาคารโรงฆ่าสัตว์ ๑.๔.๑ พื้นต้องทำด้วยวัสดุที่มีผิวเรียบ ไม่ดูดซึมน้ำ มีความแข็งแรงทนทาน	(๓(๒(ก)))	พื้นมีผิวเรียบ ไม่ดูดซึมน้ำ ทนต่อการกัดกร่อน ลาดเอียงไม่มีน้ำขัง พื้นปูน? พื้นกระเบื้อง?	<input type="checkbox"/> ยอมรับ <input type="checkbox"/> ไม่ยอมรับ
	๑.๔.๒ พื้นมีความลาดเอียง ระบายน้ำได้สะดวก ทำความสะอาดง่าย			<input type="checkbox"/> ยอมรับ <input type="checkbox"/> ไม่ยอมรับ
ผนัง	๑.๔.๓ รอยเชื่อมต้องพื้นและผนังเชื่อมกันสนิท และทำมุมโค้งมน	(๓(๒(ก)))	รอยเชื่อมพื้น-ผนัง โค้งมน ทำสะอาดราบลื่นทุกที่ที่ส่งถ่าย	<input type="checkbox"/> ยอมรับ <input type="checkbox"/> ไม่ยอมรับ
	๑.๔.๔ ผนังด้านในต้องทำด้วยวัสดุที่มีผิวเรียบ ไม่ดูดซึมน้ำ มีความแข็งแรงทนทาน ไม่ผูกหรือเป็นสนิม ทนทานต่อสารเคมี ทำความสะอาดได้ง่าย	(๓(๒(ข)))	ผนังผิวเรียบ ไม่ดูดซึมน้ำ ทนต่อการกัดกร่อน ผนังปูน? ผนังกระเบื้อง?	<input type="checkbox"/> ยอมรับ <input type="checkbox"/> ไม่ยอมรับ
ประตู	๑.๔.๖ ประตูและวงกบประตูต้องทำด้วยวัสดุที่มีผิวเรียบ ไม่ดูดซึมน้ำ ไม่ผูกหรือเป็นสนิม ทำความสะอาดง่าย	(๓(๒(ค)))	ประตูที่มีผิวเรียบ ไม่ดูดซึมน้ำ ไม่เป็นสนิม ประตูไม้? ต้องปิดสนิท ป้องกันฝุ่นและสัตว์พาหะเข้าอาคาร	<input type="checkbox"/> ยอมรับ <input type="checkbox"/> ไม่ยอมรับ
	๑.๔.๗ ประตูที่เปิดสู่ภายนอกอาคารต้องปิดได้สนิท และสามารถป้องกันสัตว์พาหะเข้าสู่ภายในอาคารได้			<input type="checkbox"/> ยอมรับ <input type="checkbox"/> ไม่ยอมรับ
เพดาน	๑.๔.๘ เพดานในพื้นที่ผลิตส่วนสะอาด ซึ่งทำด้วยวัสดุที่มีผิวเรียบ ไม่ดูดซึมน้ำหรือความชื้น ไม่ผูกหรือเป็นสนิม และทำความสะอาดง่าย	(๓(๒(ง)))	ผิวเรียบ ไม่ดูดซึมน้ำ ความชื้น มักมีความชื้นรา พื้นในส่วนสะอาดต้องมีเพดาน และพื้นที่ส่วนไม่สะอาดไม่มีเพดานก็ได้ แต่ต้องป้องกันแมลง สัตว์พาหะได้	<input type="checkbox"/> ยอมรับ <input type="checkbox"/> ไม่ยอมรับ





๑๖ ธันวาคม ๖๗

๑.๕ ระบุเงื่อนไขในอาคารโรงฆ่าสัตว์					
๑.๕.๑ มีพื้นที่เพียงพอสำหรับการปฏิบัติงาน	(๑๕(ก))				<input type="checkbox"/> ยอมรับ <input type="checkbox"/> ไม่ยอมรับ
๑.๕.๒ มีการแบ่งพื้นที่ส่วนไม่สะอาดและส่วนสะอาดแยกออกจากกันอย่างชัดเจน (ส่วนไม่สะอาดนับจากพื้นที่ทำสลบจนถึงจุดชนหรือเขานับรองออก ส่วนสะอาดนับจากเปิดฉากแล้วมีคนถือในออกจนถึงจัดเก็บเนื้อสัตว์ ยืนวัน โถ่ เปิด ห่าน นกกระทา ไก่ทรง พื้นที่ส่วนไม่สะอาดนับจากพื้นที่ทำสลบจนถึงเขานับรองในออกแล้วล้างซากครั้งสุดท้าย โดยส่วนสะอาดนับจากพื้นที่ลดอุณหภูมิซากจนถึงจัดเก็บเนื้อสัตว์)	(๑๕(ข))				<input type="checkbox"/> ยอมรับ <input type="checkbox"/> ไม่ยอมรับ

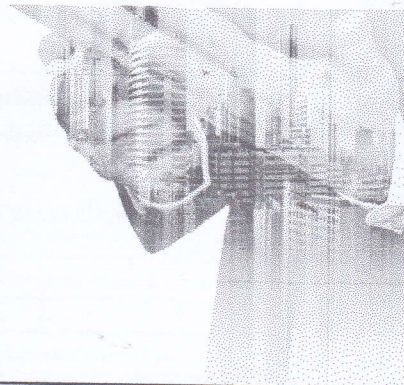
Concept การแยกพื้นที่ส่วนสะอาดและส่วนไม่สะอาดออกจากกัน
อย่างชัดเจน



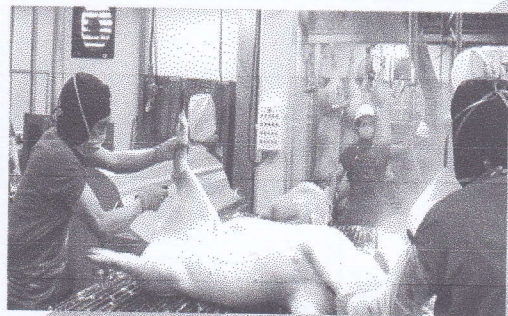

ส่วนไม่สะอาด

ส่วนสะอาด

๕๕๕๕๕๕๕

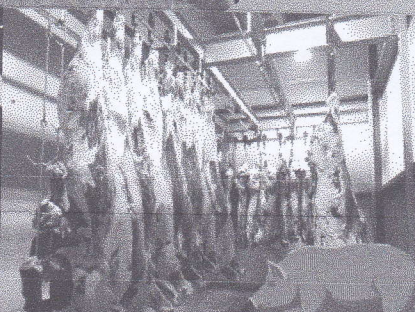
ข้อกำหนด	ลำดับข้อ ตามกฎ กระทรวงฯ	ผลการตรวจประเมิน			ข้อคิดเห็น/ ข้อเสนอแนะ	ผลการแก้ไข ข้อบกพร่อง วันที่
		ยอมรับ (✓)	ไม่ยอมรับ (✓)	หากไม่ยอมรับ ระบุข้อบกพร่องที่พบ		
ระบบ ระบายน้ำ	๑.๕.๓ มีระบบระบายน้ำที่สามารถป้องกันน้ำเสียจาก ส่วนที่ไม่สะอาดไปสู่ส่วนสะอาดได้	(๑๓(๑๓))			น้ำในรางระบาย และน้ำบนพื้นห้อง ต้องไม่ให้ไหล ย้อนจากส่วนไม่สะอาดไปยังส่วนสะอาด	<input type="checkbox"/> ยอมรับ <input type="checkbox"/> ไม่ยอมรับ
	๑.๕.๔ ปลายท่อระบายน้ำภายนอก ต้องสามารถป้องกันไม่ให้ สัตว์พาหะเข้าไปในอาคารโรงฆ่าสัตว์ได้	(๑๓(๑๓))				<input type="checkbox"/> ยอมรับ <input type="checkbox"/> ไม่ยอมรับ
	๑.๕.๕ มีระบบระบายอากาศที่สามารถระบายกลิ่น ครว็น ไอน้ำหรืออื่น และความชื้นได้	(๑๓(๑๓))				<input type="checkbox"/> ยอมรับ <input type="checkbox"/> ไม่ยอมรับ
	๑.๕.๖ ระบบแสงสว่างที่ใช้ในโรงฆ่าสัตว์ต้องมีความเข้มของแสง ซึ่งไม่ทำให้การมองเห็นของเนื้อสัตว์เปลี่ยนแปลงไป หากใช้หลอด ไฟฟ้าต้องมีฝาครอบหรือมีวิธีการอื่นใด เพื่อป้องกันเศษแก้วหาก เกิดการแตกกระเบื้อง	(๑๓(๑๓))			ความเข้มแสงไม่ได้รับระบุเป็นหน่วยเฉพาะ ให้เป็นแสง daylight ที่สว่างเพียงพอ	
น้ำ น้ำแข็ง	๑.๕.๗ น้ำที่ใช้ในอาคารโรงฆ่าสัตว์ต้องสะอาด มีปริมาณ เพียงพอและแรงดันเหมาะสมกับการฉีดล้างทำความสะอาด	(๑๓(๑๓))			น้ำที่ใช้เก็บจากปลายก๊อกในพื้นที่ผลิตส่งตรวจวิเคราะห์ หากมีการใช้น้ำแข็งที่รับเข้ามา ต้องซื้อจากโรงงานน้ำแข็งที่มีการรับรอง GMP ของสธ. ยกเว้น ผลิตน้ำแข็งใช้เอง ต้องมีผลตรวจน้ำแข็งแยก	
	๑.๕.๘ น้ำที่สัมผัสเนื้อสัตว์ ต้องมีคุณภาพไม่ต่ำกว่าเกณฑ์ คุณภาพน้ำประปาดื่มได้ที่กรมอนามัยกำหนด					
	๑.๕.๙ การใช้น้ำแข็งต้องเป็นน้ำแข็งสะอาดที่มีคุณภาพ ตามมาตรฐานกฎหมายว่าด้วยอาหาร	(๑๓(๑๓))				<input type="checkbox"/> ยอมรับ
	๑.๕.๑๐ ภายในโรงฆ่าสัตว์และบริเวณที่อยู่อาศัยต้องมีอ่างล้างมือ เพียงพอ และอ่างล้างมือต้องไม่เปิดหรือปิดด้วยมือ และมีสบู่เหลว หรือน้ำยาล้างมือสำหรับทำความสะอาดและคุณภาพตาม มาตรฐานกฎหมายว่าด้วยเครื่องสำอาง	(๑๓(๑๓))				จุดล้างมือบริเวณทางเข้า-ออกพนักงาน บริเวณทางออกห้องน้ำ และในตู้ที่ปฏิบัติงาน
๑.๕.๑๑ มีพื้นที่หรืออุปกรณ์สำหรับรวบรวมหรือทำลายเนื้อสัตว์ ที่ไม่เหมาะสมสำหรับนำมาใช้เป็นอาหาร	(๑๓(๑๓))				มีถัง หรือพื้นที่รวบรวมเนื้อสัตว์ที่ไม่เหมาะสมกับการบริโภค	

ข้อกำหนด	ลำดับข้อ ตามกฎ กระทรวงฯ	ผลการตรวจประเมิน			ข้อคิดเห็น/ ข้อเสนอแนะ	ผลการแก้ไข ข้อบกพร่อง วันที่
		ยอมรับ (✓)	ไม่ยอมรับ (✓)	หากไม่ยอมรับ ระบุข้อบกพร่องที่พบ		
๑.๕.๑๒ มีที่เก็บสารเคมี โดยห่างจากพื้นที่ผลิตและมีป้ายระบุ ชัดเจน	(๑๓(๑๓))				ไม่ให้สารเคมีปนเปื้อนไปข้างเนื้อสัตว์ในกระบวนการผลิต	
๑.๕.๑๓ มีที่เก็บวัสดุอุปกรณ์หรือภาชนะบรรจุเนื้อสัตว์ที่สะอาด และถูกสุขลักษณะ	(๑๓(๑๓))				มีที่เก็บมีด ตะขอ ตะกร้า ถาด ถุง... ที่สะอาดเหมาะสม	
๑.๕.๑๔ มีห้องหรือบริเวณแยกสำหรับเปลี่ยนหรือสวมทับ เสื้อผ้าและกระว๊างส่วนสะอาดและส่วนที่ไม่สะอาด	(๑๓(๑๓))				มีห้องหรือพื้นที่แต่งตัวขอพนักงานแยกกัน ระหว่างพื้นที่ทั้ง ๒ ส่วน และมีชุดที่ใช้ ในอาคารผลิตแยกจากชุดที่แต่งมาจากบ้าน หรือสวมทับ	
๑.๕.๑๕ มีห้องสุขาที่สะอาดและเพียงพอ และประตูไม่เปิดสู่ พื้นที่ผลิตได้โดยตรง	(๑๓(๑๓))				จำนวนห้องน้ำที่เพียงพอ ~๑๐ คน/ ๑ ห้อง	<input type="checkbox"/> ยอมรับ
๑.๕.๑๖ มีเครื่องหรืออกยกสัตว์เพื่อป้องกันสัตว์สัมผัสพื้น กรณี แคร์สูงจากพื้นไม่น้อยกว่า ๓๐ เซนติเมตร กรณีรถยก ส่วนปลาย ต่ำสุดของขาต้องอยู่สูงจากพื้นไม่น้อยกว่า ๓๐ เซนติเมตร	(๑๓(๑๓))				ผู้ปฏิบัติงานไม่ยืนบนแคร์ระดับเดียวกับสัตว์หรือเนื้อสัตว์ (ยก.กำหนดความสูง ๒๐ cm)	
๑.๖ โรงพักสัตว์						
๑.๖.๑ มีพื้นที่เพียงพอสำหรับจำนวนสัตว์ที่จะเข้าขังแต่ละรอบ	(๑๓(๑๓))					<input type="checkbox"/> ยอมรับ

๕๕๕๕๕๕

๑.๖ โรงพักสัตว์	ไม่มีโรงพักสัตว์ ผู้ดูแลหรือให้สัตว์ที่ครอบงำตัวในโรง						
๑.๖.๑ มีพื้นที่เพียงพอสำหรับจำนวนสัตว์ที่จะเข้ามาดูแลรอบ และพนักงานตรวจโรคสัตว์ทำการตรวจสัตว์ก่อนฆ่าได้สะดวก	(๓(๔(ก)))	โรงพักสัตว์มีไว้เพื่อให้สัตว์มีที่พักตามหลักสวัสดิภาพสัตว์ สัตว์ได้พักก็จะได้คุณภาพเนื้อดี และเป็นพื้นที่สำหรับตรวจ AIA					<input type="checkbox"/> ยอมรับ
๑.๖.๒ มีพื้นที่แยกสัตว์ป่วย หรือสงสัยว่าป่วย หรือเป็นโรค หรือมีลักษณะที่ไม่เหมาะสมกับการบริโภค	(๓(๔(ข)))						<input type="checkbox"/> ยอมรับ
๑.๖.๓ มีระบบระบายอากาศที่สามารถระบายกลิ่น ความชื้น หรือความร้อนได้อย่างมีประสิทธิภาพ	(๓(๔(ค)))	มีพื้นที่แยกสัตว์ป่วย คำนึงถึงทิศทางการระบายน้ำ					<input type="checkbox"/> ยอมรับ
๑.๖.๔ มีระบบระบายน้ำและของเสียที่ดี ไม่ก่อให้เกิดการสะสม สิ่งปฏิกูล โดยบ่อเก็บและของเสียสัตว์ต้องลงสู่บ่อกักน้ำเสีย	(๓(๔(ง)))	จากคอกสัตว์ป่วยไม่ไหลผ่านไปที่คอกสัตว์ปกติ					<input type="checkbox"/> ยอมรับ
๑.๖.๕ ทิศทางการระบายน้ำในโรงพักสัตว์ป่วยหรือสงสัยว่าป่วย ต้องไม่ผ่านไปยังคอกพักสัตว์ปกติหรือทางเดินสัตว์	(๓(๔(จ)))						<input type="checkbox"/> ยอมรับ

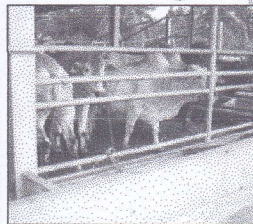

ข้อกำหนด	ลำดับข้อ ตามกฎ กระทรวง	ผลการตรวจประเมิน			ข้อคิดเห็น/ ข้อเสนอแนะ	ผลการแก้ไข ข้อบกพร่อง วันที่
		ยอมรับ (✓)	ไม่ยอมรับ (✗)	หาไม่ยอมรับระบุข้อบกพร่องที่พบ		
๑.๖.๖ มีน้ำให้สัตว์กินอย่างเพียงพอ ยกเว้น เป็ด ไก่ ฟาร์ม นกกระทา ไก่หวง	(๓(๔(ฉ)))	<input checked="" type="checkbox"/>	<input checked="" type="checkbox"/>			<input type="checkbox"/> ยอมรับ
๑.๖.๗ มีโครงสร้างแข็งแรง ทนทาน หลังคาทนแดดและฝนได้	(๓(๔(ฉ)))	<input type="checkbox"/>	<input type="checkbox"/>			<input type="checkbox"/> ยอมรับ
๑.๖.๘ มีประตู รั้ว หรือแผงกั้นที่ทำจากวัสดุที่แข็งแรง ไม่ทำ อันตรายต่อสัตว์และป้องกันสัตว์มีให้ออกจากโรงพักสัตว์ได้	(๓(๔(ช)))	<input type="checkbox"/>	<input type="checkbox"/>			<input type="checkbox"/> ยอมรับ
๑.๖.๙ มีน้ำใช้สำหรับทำความสะอาดอย่างเพียงพอ	(๓(๔(ช)))	<input type="checkbox"/>	<input type="checkbox"/>			<input type="checkbox"/> ยอมรับ
๑.๖.๑๐ มีแสงสว่างเพียงพอให้พนักงานตรวจโรคสัตว์ ตรวจสัตว์ก่อนฆ่าได้	(๓(๔(ฅ)))	<input type="checkbox"/>	<input type="checkbox"/>			<input type="checkbox"/> ยอมรับ
๑.๖.๑๑ บริเวณที่สัตว์มีชีวิตมีทางหนีภัยทางลาดที่ชันชันไม่เกินไปหรือลาดชันเกินไป หรือมีเครื่องมือในการเคลื่อนย้ายสัตว์ออกจาก พาหนะขนส่งที่เหมาะสมตามชนิดสัตว์ โดยไม่ทำให้สัตว์บาดเจ็บหรือตื่นกลัว	(๓(๔(ฅ)))	ลาดชันไม่เกิน ๒๐ องศา				<input type="checkbox"/> ยอมรับ
๑.๖.๑๒ มีทางเดินออกจากโรงพักสัตว์เข้าพื้นที่ทำสลับและ สามารถป้องกันไม่ให้สัตว์ถอยหลังออกจากบริเวณทำสลับ ยกเว้น ไก่ เป็ด ฟาร์ม นกกระทา ไก่หวง	(๓(๔(ฅ)))	<input type="checkbox"/>	<input type="checkbox"/>			<input type="checkbox"/> ยอมรับ

Handwritten signature in blue ink.

๑.๗ เครื่องมือ เครื่องจักร และอุปกรณ์ที่ใช้ในโรงฆ่าสัตว์						
๑.๗.๑ เครื่องมือ เครื่องจักร อุปกรณ์ทุกชนิดต้องทำด้วยวัสดุที่ไม่มีส่วนผสมที่อาจเป็นอันตรายต่อผู้บริโภค มีวาล์วเป็นสลิ้ม ไม่มีรอยแยกหรือรอยแตก รอยเชื่อมสนิทกัน สามารถล้างและทำความสะอาดฆ่าเชื้อโรคได้	(๔(๑))					<input type="checkbox"/> ยอมรับ <input type="checkbox"/> ไม่ยอมรับ

ข้อกำหนด	ลำดับข้อกำหนดกฎกระทรวง	ผลการตรวจประเมิน			ข้อคิดเห็น/ข้อเสนอแนะ	ผลการแก้ไขข้อบกพร่อง วันที่
		ยอมรับ (✓)	ไม่ยอมรับ (✓)	หากไม่ยอมรับระบุข้อบกพร่องที่พบ		
๑.๗.๒ เครื่องมือ เครื่องจักร อุปกรณ์ที่สัมผัสเนื้อสัตว์ ฆ่าเนื้อหรือเคลื่อนย้ายสารเคมีที่เป็นอันตรายต่อผู้บริโภค	(๔(๒))			จารรมบี ตามข้อบ่งชี้ของผู้ผลิต ระบุเป็นชุดเกรด		
๑.๗.๓ เครื่องมือและเครื่องจักรที่ติดตั้งประจำที่ ต้องสามารถตรวจสอบและทำความสะอาดง่าย	(๔(๓))					<input type="checkbox"/> ยอมรับ <input type="checkbox"/> ไม่ยอมรับ

ข้อกำหนด	ลำดับข้อกำหนดกฎกระทรวง	ผลการตรวจประเมิน			ข้อคิดเห็น/ข้อเสนอแนะ	ผลการแก้ไขข้อบกพร่อง วันที่
		ยอมรับ (✓)	ไม่ยอมรับ (✓)	หากไม่ยอมรับระบุข้อบกพร่องที่พบ		
๒. การฆ่าหรือการชำแหละและตัดแต่งเนื้อสัตว์ (หมวด ๒ ข้อ ๕ ๖ ๘ และ ๙)						
๒.๑ การฆ่าสัตว์ในโรงฆ่าสัตว์						
๒.๑.๑ งดให้อาหารสัตว์ และจัดให้มีการพักสัตว์ภายในระยะเวลาที่เหมาะสมก่อนการฆ่า	(๕(๑))			สัตว์ที่จะถูกฆ่าจำเป็นต้องงดให้อาหารในมื้อสุดท้ายก่อนที่จะเดินพาขบวนเข้าโรงฆ่า เพื่อไม่ให้มีอาหารในกระเพาะมาปนกันปน และได้พักที่โรงพักสัตว์ก่อนเข้าโรง		
๒.๑.๒ ต้องมีขั้นตอนทำให้สัตว์สลบด้วยกระแสไฟฟ้า ปืนหัวสลบหรือก๊าซ โท้งขณะขนส่งชนิดสัตว์ ยกเว้นการฆ่าสัตว์ตามพิธีกรรมหรือข้อบัญญัติทางศาสนาโดยใช้กรวยหรือของแข็งกับสัตว์แทนการทำให้สลบ	(๕(๒))			ตามหลักมนุษยธรรมจะต้องมีการทำให้สลบสัตว์ก่อนฆ่า การใช้วัตถุแข็ง เช่น ขวาน กระบอง จอบ ทุบหัวสัตว์ ไม่ถือเป็นการทำสลบ		
๒.๑.๓ การนำเลือดออกจากตัวสัตว์ ต้องปล่อยให้เลือดออกอย่างสมบูรณ์และสัตว์ต้องหายใจก่อนการลอกหรือถอน หากนำเลือดไปบริโภคต้องมีภาชนะสะอาดรองรับ	(๕(๓))			สุกรควรรีให้เวลาไม่น้อยกว่า ๕ นาที โค-กระบือประมาณ ๕-๖ นาที และสัตว์ปีกไม่น้อยกว่า ๒ นาที	<input type="checkbox"/> ยอมรับ <input type="checkbox"/> ไม่ยอมรับ	
๒.๑.๔ ซากสัตว์หลังการฆ่าต้องไม่สัมผัสพื้นหรือผนัง โดยปลายซากต้องอยู่สูงจากพื้นไม่น้อยกว่า ๓๐ เซนติเมตร	(๕(๔))			ไม่ให้สัตว์ทรานและให้คุณภาพซากที่ดี	<input type="checkbox"/> ยอมรับ <input type="checkbox"/> ไม่ยอมรับ	
๒.๑.๕ สำหรับสุกร โคน กระบือ แพะ และ และนกกระชอกเทศ ต้องจัดให้มีห้องแยกสำหรับล้างเครื่องในสัตว์ โดยแยกเครื่องในและล้างในพื้นที่ส่วนสะอาด และแยกล้างเครื่องในขาในพื้นที่ที่ไม่สะอาด	(๕(๕))			ถนอมล้างหรือรวมรวมเครื่องใน ต้องมีห้องแยกเครื่องในขาในพื้นที่ส่วนไม่สะอาด เครื่องในแดงในพื้นที่ส่วนสะอาด	<input type="checkbox"/> ยอมรับ <input type="checkbox"/> ไม่ยอมรับ	

๑๗ รัตนโกสินทร์

ต้องมีการทำสุกร



ให้นำ เลือด ออกอย่างสมบูรณ์



สุกรควรใช้เวลาไม่น้อยกว่า ๔ นาที โค-กระบือประมาณ ๕-๖ นาที และสัตว์ปีกไม่น้อยกว่า ๒ นาที

๕๖๖๖๖๖

ป้องกัน ไม่ให้ เนื้อสัตว์ปนเปื้อน พื้นผิวสกรุปรก

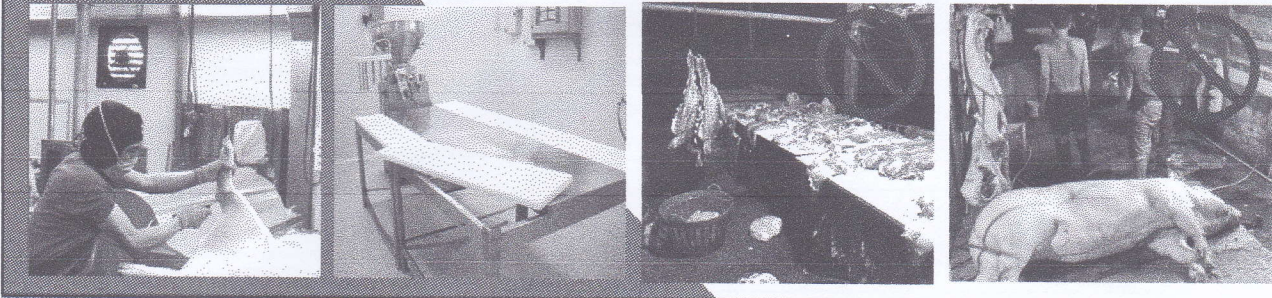

ข้อกำหนด	ลำดับข้อตามกฎกระทรวงฯ	ผลการตรวจประเมิน			ข้อคิดเห็น/ข้อเสนอแนะ	ผลการแก้ไขข้อบกพร่อง วันที่
		ยอมรับ (✓)	ไม่ยอมรับ (✓)	หากไม่ยอมรับระบุข้อบกพร่องที่พบ		
๒.๑.๖ สำหรับไก่ เป็ด ห่าน นกกระทา ไก่วง กรณีที่มีการผลิตเครื่องใน ต้องจัดให้มีพื้นที่แยกไฟอยุ่เป็นสัดส่วนและอากาศเย็น	(๕(๕))					<input type="checkbox"/> ยอมรับ
๒.๑.๗ การล้างทำความสะอาดเครื่องในต้องไม่ทำในเครื่องในสัตว์สด						<input type="checkbox"/> ยอมรับ
๒.๑.๘ น้ำเสียจากการล้างเครื่องในสัตว์ต้องต่อลงสู่ระบบระบายน้ำโดยตรง						<input type="checkbox"/> ไม่ยอมรับ <input type="checkbox"/> ยอมรับ <input type="checkbox"/> ไม่ยอมรับ
๒.๔ การฆ่าและตัดแต่งเนื้อสัตว์		ไม่มี	ไม่ลง พูซึก ไบซึก ถือว่าไม่ผิดแต่			
๒.๒.๑ พื้นที่ฆ่าและตัดแต่งต้องทำความสะอาดง่ายและพื้นที่มีเพียงท่อต่อการปฏิบัติงาน ขณะตัดแต่งต้องสามารถป้องกันเนื้อสัตว์ไม่ให้สัมผัสพื้นและผนัง โดยเนื้อสัตว์ต้องอยู่สูงจากพื้นไม่น้อยกว่า ๓๐ เซนติเมตร	(๗(๑))				แต่หากมีการแบ่งแยกชิ้นส่วน หันสไลด์ ถือว่าตัดแต่ง	<input type="checkbox"/> ไม่ยอมรับ
๒.๒.๒ มีมาตรการป้องกันสัตว์พาหะไม่ให้เข้าไปในสถานที่ตัดแต่งเนื้อสัตว์ได้	(๗(๒))				มี pest control กั้นแมลง ยุง หนู มด แมงมุม...	<input type="checkbox"/> ยอมรับ <input type="checkbox"/> ไม่ยอมรับ
๒.๒.๓ แสงสว่างที่ใช้ในพื้นที่ฆ่าและตัดแต่งเนื้อสัตว์ต้องมีความเข้มแสงที่เพียงพอต่อการปฏิบัติงาน และไม่ทำให้การมองเห็นของเนื้อสัตว์เปลี่ยนไป	(๗(๓))					<input type="checkbox"/> ยอมรับ <input type="checkbox"/> ไม่ยอมรับ
๒.๒.๔ มีอ่างล้างมือที่เพียงพอ โดยอ่างล้างมือต้องไม่เปิดหรือปิดด้วยมือ	(๗(๔))					<input type="checkbox"/> ยอมรับ <input type="checkbox"/> ไม่ยอมรับ
๒.๒.๕ ท่อน้ำทิ้งของอ่างล้างมือต้องต่อลงสู่ระบบบำบัดน้ำโดยตรง						<input type="checkbox"/> ยอมรับ <input type="checkbox"/> ไม่ยอมรับ
๒.๒.๖ อ่างล้างมือต้องจัดให้มีสบู่หรือสารเคมีในการทำความสะอาดตามกฎหมายว่าด้วยเครื่องสำอาง						<input type="checkbox"/> ยอมรับ <input type="checkbox"/> ไม่ยอมรับ

๑๕ ๖/๗/๖๗

น้ำ
น้ำแข็ง

ข้อกำหนด	ลำดับข้อ ตามกฎ กระทรวงฯ	ผลการตรวจประเมิน		ข้อคิดเห็น/ ข้อเสนอแนะ	ผลการแก้ไข ข้อบกพร่อง วันที่
		ยอมรับ (✓)	ไม่ยอมรับ (✗) หากไม่ยอมรับ ระบุข้อบกพร่องที่พบ		
๒.๒.๗ น้ำที่ใช้สัมผัสเนื้อต้องสะอาด มีปริมาณและแรงดันที่เพียงพอต่อการใช้งาน	(๖.๕)	น้ำใช้ที่เก็บจากปลายท่อน้ำในพื้นที่ผลิตส่งตรวจวิเคราะห์		หากมีการใช้น้ำแข็งที่รับเข้ามา ต้องซื้อจากโรงงานน้ำแข็งที่มีการรับรอง GMP ของสว. ยกเว้น ผลิตน้ำแข็งใช้เอง ต้องมีผลตรวจน้ำแข็งแยก	
๒.๒.๘ น้ำที่สัมผัสเนื้อสัตว์ ต้องมีคุณภาพไม่ต่ำกว่าเกณฑ์คุณภาพน้ำประปาดื่มได้ที่กรมอนามัยกำหนด					
๒.๒.๙ การใช้น้ำแข็งต้องเป็นน้ำแข็งสะอาดที่มีคุณภาพตามมาตรฐานกฎหมายว่าด้วยอาหาร					
๒.๒.๑๐ มีด อุปกรณ์ และเครื่องมือที่ใช้ในการตัดแต่งต้องอยู่ในสภาพดี สิ่งทำความสะอาดฆ่าเชื้อ	(๖.๖)				<input type="checkbox"/> ยอมรับ
๒.๒.๑๑ ภาชนะบรรจุเนื้อสัตว์ต้องแข็งแรง รับประทานเนื้อสัตว์ที่บรรจุได้ และทำความสะอาด	(๖.๗)	Personal Hygiene กฎกระทรวงฉบับที่ ๒ (พ.ศ. ๒๕๒๒) พ.ร.บ. อาหาร ได้แก่ โรคเรื้อน วัณโรคของเยื่อชั้นตา โรคติดเชื้อเยื่อหุ้มสมอง โรคพิษสุราเรื้อรัง โรคเท้าช้าง โรคผิวหนังน่าน้ำขี้เือง ผู้ปฏิบัติงานที่มีไข้หรือหวัด และอื่น ๆ เป็นที่ระบอบแพทย์ อย่างน้อยปีละ ๑ ครั้ง และหมั่นล้างมือด้วยน้ำสบู่ก่อนเข้าทำงาน (อ้างอิงตาม ปสธ.๔๒๐)			
๒.๒.๑๒ ต้องมีการเก็บรักษาเนื้อสัตว์ไม่ให้สัมผัสกับและผนังโดยเนื้อสัตว์ต้องอยู่สูงกว่าพื้นไม่น้อยกว่า ๓๐ เซนติเมตร	(๖.๘)				
๒.๓ (การควบคุมสุขอนามัยส่วนบุคคล)					
๒.๓.๑ ผู้ปฏิบัติงานที่ป่วยหรือสงสัยว่าป่วยด้วยโรคติดต่อตามที่กระทรวงสาธารณสุขกำหนดต้องหยุดปฏิบัติงาน และรักษาให้หายก่อน จึงกลับมาปฏิบัติงานได้	(๘.๑)	อาการป่วยที่ต้องหยุดงานและรักษาให้หายก่อน : ไข้หวัด ท้องเสีย อาเจียน เป็นไข้ เจ็บคอ คออักเสบ แผลติดเชื้อ หัวใจ มีน้ำมูก ตาแดง (อ้างอิงตาม ปสธ.๔๒๐)			
๒.๓.๒ ผู้ปฏิบัติงานในอาคารโรงฆ่าสัตว์ต้องสวมเครื่องแต่งกายที่สะอาดเหมาะสมและมีการรักษาความสะอาดส่วนบุคคล	(๘.๒)				
๒.๓.๓ ผู้ปฏิบัติงานในอาคารโรงฆ่าสัตว์ต้องไม่ทำพฤติกรรมที่อาจให้เกิดการปนเปื้อนเนื้อสัตว์	(๘.๓)	ไม่ทำให้เกิดการปนเปื้อน : ผู้ปฏิบัติงานไม่มีพฤติกรรม ค้าง และ เกาะ สวมเครื่องประดับ แต่งหน้า ทาแป้งทานาคา... ในระหว่างปฏิบัติงาน		<input type="checkbox"/> ไม่ยอมรับ	
๒.๓.๔ ผู้ปฏิบัติงานต้องมีการตรวจสอบสภาพอย่างน้อยปีละ ๑ ครั้ง	(๘.๔)				<input type="checkbox"/> ไม่ยอมรับ

ผู้ปฏิบัติงานต้องล้างมือ ก่อนปฏิบัติงานและหลังจากสัมผัสสิ่งปนเปื้อนต่างๆ

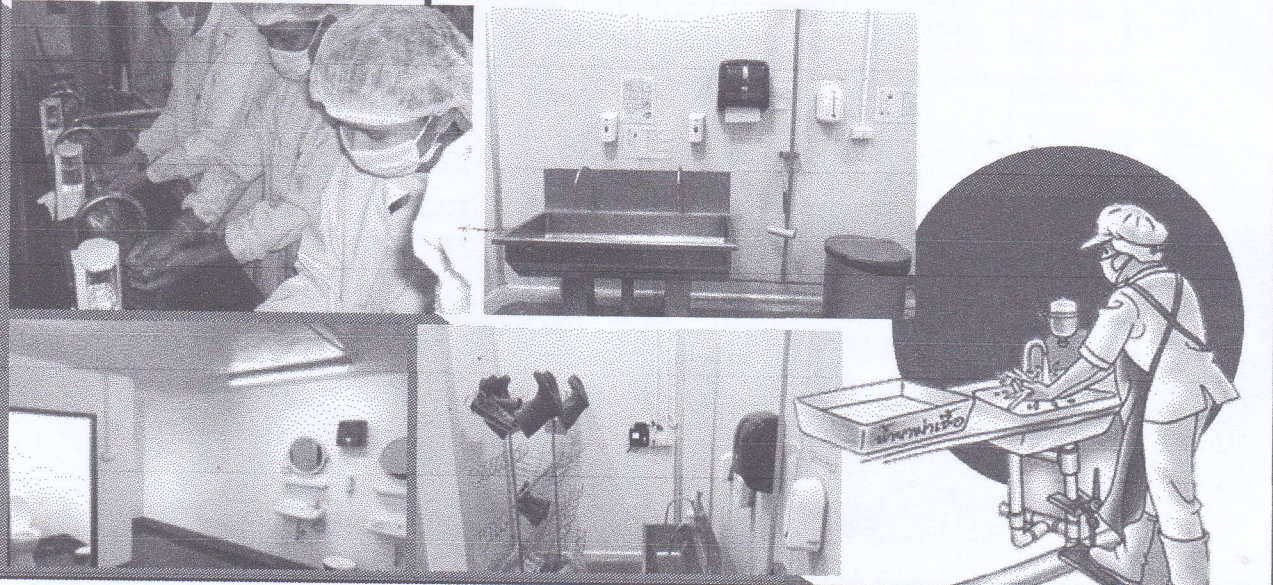

Signature

ข้อกำหนด	ลำดับข้อ ตามกฎ กระทรวงฯ	ผลการตรวจประเมิน			ข้อคิดเห็น/ ข้อเสนอแนะ	ผลการแก้ไข ข้อบกพร่อง วันที่
		ยอมรับ (✓)	ไม่ยอมรับ (✓)	หากไม่ยอมรับ ระบุข้อบกพร่องที่พบ		
๒.๔ ผู้รับใบอนุญาตต้องจัดให้มีคู่มือการปฏิบัติงานในทุกขั้นตอนการปฏิบัติงาน	(๗)			คู่มือ วิธีการ ขั้นตอนการปฏิบัติงาน ที่สอดคล้องกับการผลิตของโรงฆ่าตัวเอง		
๓. การดูแลรักษาความสะอาดเรียบร้อยภายในโรงฆ่าสัตว์และโรงชำสัตว์ (หมวด ๓ ข้อ ๑๐)						
๓.๑ ทำความสะอาดโรงฆ่าสัตว์ โรงพักสัตว์ เครื่องมือ อุปกรณ์ ภาชนะบรรจุและเครื่องมือต่างๆ เป็นประจำทุกวัน ทั้งก่อนและหลังการฆ่า	(๑๐(๑))					<input type="checkbox"/> ยอมรับ <input type="checkbox"/> ไม่ยอมรับ
๓.๒ มีมาตรการในการป้องกันและกำจัดแมลง นก และสัตว์ที่เป็นพาหะนำโรคทั้งภายในบริเวณโดยรอบอาคารโรงฆ่าสัตว์และโรงพักสัตว์อย่างเหมาะสม	(๑๐(๒))					<input type="checkbox"/> ยอมรับ <input type="checkbox"/> ไม่ยอมรับ
๓.๓ สารเคมีที่ใช้ในการทำความสะอาดหรือการฆ่าเชื้อโรคในอาคารโรงฆ่าสัตว์หรือการใช้สารฆ่าแมลงหรือกำจัดสัตว์พาหะจะต้องเป็นชนิดที่กฎหมายอนุญาตให้ใช้ในโรงงานผลิตอาหาร และต้องระมัดระวังไม่ให้ก่อให้เกิดกลิ่นเหม็น	(๑๐(๓))					<input type="checkbox"/> ยอมรับ <input type="checkbox"/> ไม่ยอมรับ
๓.๔ มีระบบรวบรวมน้ำเสีย และบำบัดน้ำเสีย และระบบระบายน้ำจัดการมูลฝอย สิ่งปฏิกูล และของเสียที่มีประสิทธิภาพ โดยน้ำที่ผ่านการบำบัดแล้วจะต้องอยู่ในเกณฑ์มาตรฐานตามกฎหมายว่าด้วยการส่งเสริมและรักษาคุณภาพสิ่งแวดล้อมแห่งชาติ กฎหมายว่าด้วยโรงงาน และกฎหมายหรือข้อกำหนดอื่นที่เกี่ยวข้อง	(๑๐(๔))			กำหนดว่าต้องมีระบบบำบัดน้ำเสีย เป็นจากมีกฎหมายเฉพาะที่เกี่ยวข้อง		
๓.๕ มีการบำรุงรักษา ซ่อมแซมโครงสร้างภายในและภายนอกอาคารโรงฆ่าสัตว์ โรงพักสัตว์ ระบบบำบัดน้ำเสีย และอุปกรณ์เครื่องจักรให้อยู่ในสภาพสมบูรณ์ และไม่ก่อให้เกิดความเสี่ยงที่จะเป็นอันตรายต่อสิ่งมีชีวิตและเป็นอันตราย	(๑๐(๕))					<input type="checkbox"/> ยอมรับ <input type="checkbox"/> ไม่ยอมรับ

ข้อกำหนด	ลำดับข้อ ตามกฎ กระทรวงฯ	ผลการตรวจประเมิน			ข้อคิดเห็น/ ข้อเสนอแนะ	ผลการแก้ไข ข้อบกพร่อง วันที่
		ยอมรับ (✓)	ไม่ยอมรับ (✓)	หากไม่ยอมรับ ระบุข้อบกพร่องที่พบ		
๔. การควบคุม ป้องกันเนื้อสัตว์ที่เป็นอันตรายต่อผู้บริโภคและการระบาดของโรคติดต่อ (หมวด ๓ ข้อ ๗)						
๔.๑ จัดให้มีการตรวจสอบสัตว์โดยพนักงานตรวจโรคสัตว์ภายใน ๒๔ ชั่วโมงก่อนทำการฆ่าสัตว์ กรณีต้องพักสัตว์ไว้เกิน ๒๔ ชั่วโมง ให้ตรวจสัตว์ซ้ำอีกครั้งก่อนฆ่า	(๗(๑))					<input type="checkbox"/> ยอมรับ <input type="checkbox"/> ไม่ยอมรับ
๔.๒ จัดให้มีการตรวจเนื้อสัตว์ภายหลังการฆ่าโดยพนักงานตรวจโรคสัตว์	(๗(๒))					<input type="checkbox"/> ยอมรับ <input type="checkbox"/> ไม่ยอมรับ
๔.๓ ทำลายหรือจัดให้มีวิธีการอื่นใดในการจัดการกับเนื้อสัตว์ที่ไม่เหมาะสมต่อการบริโภค เพื่อให้เนื้อสัตว์ดังกล่าวสามารถนำกลับมารับบริโภคได้	(๗(๔))			ต้องมีวิธีการในการรองรับเนื้อสัตว์ที่ถูกจัดทิ้ง เช่น มีถังแยกเศษสัตว์ไปทำลาย		

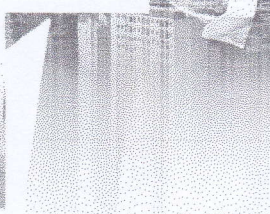
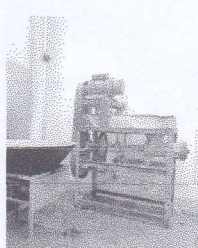
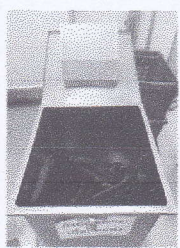
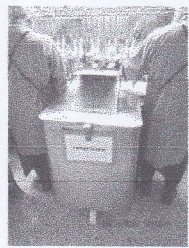

Handwritten signature in blue ink.



Q ต้องให้พนักงานตรวจโรค ตรวจสัตว์และเนื้อสัตว์

ตรวจโรคสัตว์ก่อนฆ่า (Ante-





Q ต้องให้พนักงานตรวจโรค ตรวจสัตว์และเนื้อสัตว์

ตรวจโรคสัตว์หลังฆ่า (Post-mortem Inspection)

ตรวจหัว & เครื่องใน



ตรวจซาก

๑๗ ธันวาคม ๖๗

ส่วนที่ ๒ ข้อกำหนดตามกฎกระทรวงการจับกุมข้อมูลของสัตว์ที่เข้าสู่โรงฆ่าสัตว์และเนื้อสัตว์ที่ออกจากโรงฆ่าสัตว์ พ.ศ. ๒๕๖๔

ข้อกำหนด	ลำดับข้อความกฎกระทรวงฯ	ผลการตรวจประเมิน			ข้อคิดเห็น/ข้อเสนอแนะ	ผลการแก้ไขข้อบกพร่อง วันที่.....
		ยอมรับ (✓)	ไม่ยอมรับ (✓)	หากไม่ยอมรับระบุข้อบกพร่องที่พบ		
การจัดเก็บข้อมูลของสัตว์ที่เข้าสู่โรงฆ่าสัตว์และเนื้อสัตว์ที่ออกจากโรงฆ่าสัตว์ (จัดเก็บอย่างน้อย ๑๒ เดือนนับแต่วันที่ออกหลักฐานการรับแจ้งฆ่าสัตว์ หรือวันที่ออกหลักฐานการรับรองเนื้อสัตว์)						
๑. แบบแจ้งและตอบรับการแจ้งฆ่าสัตว์	(๖(๓))					<input type="checkbox"/> ยอมรับ <input type="checkbox"/> ไม่ยอมรับ
๒. หนังสือรับรองแหล่งที่มาของสัตว์ที่ออกโดยปศุสัตว์จังหวัดหรือปศุสัตว์อำเภอ หรือใบอนุญาตเคลื่อนย้ายสัตว์ตามกฎหมายกว่าด้วยโรคระบาดสัตว์	(๖(๒))					<input type="checkbox"/> ยอมรับ <input type="checkbox"/> ไม่ยอมรับ
๓. รายงานการตรวจสัตว์ก่อนการฆ่าสัตว์ตามแบบที่อธิบดีประกาศกำหนด	(๓)					<input type="checkbox"/> ยอมรับ <input type="checkbox"/> ไม่ยอมรับ
๔. รายงานการตรวจเนื้อสัตว์หลังการฆ่าสัตว์ตามแบบที่อธิบดีประกาศกำหนด	(๖(๑))					<input type="checkbox"/> ยอมรับ <input type="checkbox"/> ไม่ยอมรับ
๕. รายงานการรับรองให้จำหน่ายเนื้อสัตว์ตามแบบที่อธิบดีประกาศกำหนด	(๖(๒))					<input type="checkbox"/> ยอมรับ <input type="checkbox"/> ไม่ยอมรับ
๖. ใบรับรองให้จำหน่ายเนื้อสัตว์ที่ออกจากโรงฆ่าสัตว์	(๖(๓))					<input type="checkbox"/> ยอมรับ <input type="checkbox"/> ไม่ยอมรับ

สรุปผลการตรวจประเมินโรงฆ่าสัตว์เพื่อต่ออายุใบอนุญาตประกอบกิจการฆ่าสัตว์

ชื่อสถานที่ประกอบกิจการฆ่าสัตว์: _____ ใบอนุญาตฯ เลขที่: _____
 ๑. ผู้ประเมินเห็นสมควรกรมการประจําจังหวัด ได้ตรวจประเมินตามประกอบกิจการฆ่าสัตว์ตามรายละเอียดข้างต้น ถึงระดับ ดังนี้
 ผ่านตามเกณฑ์กฎกระทรวงฯ ทั้งหมด ไม่ผ่านตามเกณฑ์กฎกระทรวงฯ ขอสอบพร้อม ดังนี้

พื้นที่สำคัญในการเขียนสรุปผลการตรวจ
 ประเมินโรงฆ่าฯ
 ระบุข้อบกพร่องหรือข้อมูลสรุปให้ชัดเจน

ข้าพเจ้าได้รับทราบผลการตรวจประเมินโรงฆ่าสัตว์ที่ออกผลการตรวจประจําจังหวัด และจะดำเนินการปรับปรุงแก้ไข ซึ่งคาดว่าจะแล้วเสร็จในวันที่ _____ พร้อมนี้ ขอปิดภาคคณะกรรมการประจําจังหวัดเพื่อตรวจติดตามการใช้ข้อบกพร่องที่ส่งไปในวันี้

(ลงนาม) _____
 (ลงนาม) _____
 ผู้ได้รับอนุญาตประกอบกิจการฆ่าสัตว์ที่ผู้ประเมิน

สำหรับคณะกรรมการประจําจังหวัด
 (ลงนาม) _____ ปศุสัตว์กรมการ

(ลงนาม) _____ กรรมการ (ลงนาม) _____ กรรมการ

สรุปผลการตรวจประเมินโรงฆ่าสัตว์เพื่อต่ออายุใบอนุญาตประกอบกิจการฆ่าสัตว์

(ลงนาม) _____ กรรมการ (ลงนาม) _____ กรรมการ
 (.....) (.....)

(ลงนาม) _____ กรรมการ (ลงนาม) _____ กรรมการ
 (.....) (.....)

(ลงนาม) _____ กรรมการ (ลงนาม) _____ กรรมการ
 (.....) (.....)

Handwritten signature in blue ink

โรงฆ่าสัตว์ บริษัท พี.เค.พี. ๖ จำกัด
 ที่ตั้ง ๘๕/๑ หมู่ที่ ๑ ตำบลไม้เค็ด
 อำเภอเมืองปราจีนบุรี จังหวัดปราจีนบุรี
 ชื่อผู้ประกอบการนายภพวรรณ ปฐมโพธิ์วัฒน์
 โรงฆ่าสัตว์ชนิด สุกร
 ปริมาณการฆ่า ๑-๓ ตัวต่อวัน

ตราครุฑ

กรมปศุสัตว์

ใบอนุญาตประกอบกิจการฆ่าสัตว์

ชนิด...สุกร

วันที่... ๒๕๖๗

เลขที่... ๒๕๖๗/๒๕๖๗

มีผลใช้บังคับตั้งแต่วันที่... ๒๕๖๗

ผู้รับใบอนุญาต... นายภพวรรณ ปฐมโพธิ์วัฒน์

สถานที่ประกอบกิจการ... ตำบลไม้เค็ด อำเภอเมืองปราจีนบุรี จังหวัดปราจีนบุรี

วัตถุประสงค์... เพื่อประกอบกิจการฆ่าสัตว์

โดยมีเงื่อนไขว่าผู้ประกอบกิจการต้องปฏิบัติตามเงื่อนไขที่แนบมา

ตราครุฑ

กรมปศุสัตว์

คณะกรรมการประจำจังหวัดผู้ตรวจประเมิน (ในเบื้องต้น) วันที่ ๘ พฤษภาคม ๒๕๖๗

- ปศุสัตว์จังหวัดปราจีนบุรี
- ปศุสัตว์อำเภอเมืองปราจีนบุรี
- องค์การบริหารส่วนตำบลไม้เค็ด
- ผลการตรวจไม่พบข้อบกพร่อง

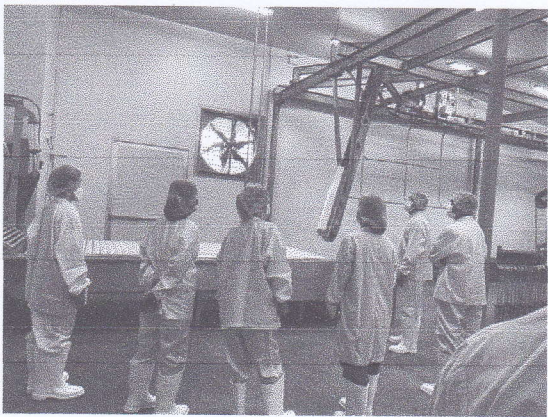

ภพวรรณ ปฐมโพธิ์วัฒน์

**แบบตรวจประเมินโรงฆ่าสัตว์เพื่อต่ออายุใบอนุญาตประกอบกิจการฆ่าสัตว์
ตามพระราชบัญญัติควบคุมการฆ่าสัตว์เพื่อการจำหน่ายเนื้อสัตว์ พ.ศ.๒๕๕๙**

• **๑. การตั้งโรงฆ่าและโรงพักสัตว์**

๑.๑ ที่ตั้งอยู่ห่างจากบ่อพัก สถานที่ทิ้งหรือกำจัดมูลฝอย สิ่งปฏิกูล หรือสารเคมีซึ่งอาจปนเปื้อนมายังเนื้อสัตว์ได้

๑.๒ มีพื้นที่เพียงพอสำหรับอาคารโรงฆ่าสัตว์ โรงพักสัตว์ และระบบบำบัดน้ำเสีย และสอดคล้องกับกำลังการผลิต

• **๑.๓ บริเวณภายนอกอาคารโรงฆ่าสัตว์**

๑.๓.๑ มีรั้วกั้นหรือมาตรการอื่นใดในการป้องกันสัตว์อื่นและบุคคลภายนอกมิให้เข้าไปในโรงฆ่าสัตว์โดยไม่ได้รับอนุญาต

๑.๓.๒ รอบอาคารโรงฆ่าสัตว์ต้องมีการปรับปรุงให้อยู่ในสภาพดี ไม่เป็นแหล่งที่อยู่ของสัตว์พาหะ และถนนโดยรอบต้องไม่ก่อให้เกิดฝุ่นละออง (เช่น รอบอาคารไม่มีหญ้า หรือเศษขยะ)

๑.๓.๓ มีมาตรการป้องกันการปนเปื้อนจากสัตว์มีชีวิตไปยังเนื้อสัตว์และผลิตภัณฑ์ (เช่น มีคอกพักสัตว์ห่างจากจุดรับสินค้า)

๑.๓.๔ มีมาตรการป้องกันสัตว์พาหะ มิให้เข้าไปในอาคาร โรงฆ่าสัตว์ (เช่น มีตาข่ายป้องกันหรือมุ้งลวดสัตว์พาหะ)

๑.๔.๑ พื้นต้องทำด้วยวัสดุที่มีผิวเรียบ ไม่ดูดซึมน้ำ มีความแข็งแรงทนทาน (ไม่มีน้ำขัง ทนต่อการกัดกร่อนของสารเคมี เช่นพื้นกระเบื้องพื้นปูนขัด)

๑.๔.๒ พื้นมีความลาดเอียง ระบายน้ำได้สะดวก ทำความสะอาดง่าย

บริเวณภายนอกอาคารโรงฆ่าสัตว์

๑.๔.๓ รอยเชื่อมต่อของพื้นและผนังเชื่อมกันสนิท และทำมุมโค้งมน

๑.๔.๔ ผนังด้านในต้องทำด้วยวัสดุที่มีผิวเรียบ ไม่ดูดซึมน้ำ มีความแข็งแรงทนทาน ไม่ผุกร่อนหรือเป็นสนิม ทนทานต่อสารเคมี ทำความสะอาดได้ง่าย

๑.๔.๕ ผนังที่เชื่อมกันต้องเชื่อมสนิทและทำมุมโค้งมน

๑.๔.๖ ประตูและวงกบประตูต้องทำด้วยวัสดุที่มีผิวเรียบ ไม่ดูดซึมน้ำ ไม่ผุกร่อนหรือเป็นสนิม ทำความสะอาดง่าย

๑.๔.๗ ประตูที่เปิดสู่ภายนอกอาคารต้องปิดได้สนิท และสามารถป้องกันสัตว์พาหะเข้าสู่ภายในอาคารได้

๑.๔.๘ เพดานในพื้นที่ผลิตส่วนสะอาด ซึ่งทำด้วยวัสดุที่มีผิวเรียบ ไม่ดูดซึมน้ำหรือความชื้น ไม่ผุกร่อนหรือเป็นสนิม และทำความสะอาดง่าย

(ลายเซ็น)

บริเวณภายในอาคารโรงฆ่าสัตว์

- มีพื้นที่เพียงพอสำหรับการปฏิบัติงาน
- ๑.๕.๒ มีการแบ่งพื้นที่ส่วนไม่สะอาดและส่วนสะอาดแยกออกจากกันอย่างชัดเจน

ส่วนไม่สะอาดนับจากพื้นที่ทำสลบจนถึงชุดขนหรือเอาหนั่งออก

ส่วนสะอาดนับจากเปิดซากรแล้วนำเครื่องในออกจนถึงจัดเก็บเนื้อสัตว์

ยกเว้น ไก่ เป็ด ห่าน นกกระทา ไก่วง ที่พื้นที่ส่วนไม่สะอาดนับจากพื้นที่ทำสลบจนถึงการนำเครื่องในออกแล้วล้างซากครั้งสุดท้าย โดยส่วนสะอาดนับจากพื้นที่ลดอุณหภูมิซากจนถึงจัดเก็บเนื้อสัตว์

Thank You

Signature

แบบบันทึกรายละเอียดของสถิติและข้อมูลซึ่งแสดงผลการทำงานของระบบบำบัดน้ำเสีย
ของแหล่งกำเนิดมลพิษ

แหล่งกำเนิดมลพิษ ตั้งอยู่เลขที่ หมู่ที่ ซอย

ถนน แขวง/ตำบล เขต/อำเภอ.....

จังหวัด โทรศัพท์ โทรสาร

มี เป็นเจ้าของหรือผู้ครอบครองแหล่งกำเนิดมลพิษ

ประกอบกิจการประเภท

ใบอนุญาตเลขที่ (ถ้ามี) ออกให้โดย หมดอายุ

ซึ่งมีแผนผังแสดงการทำงานของระบบบำบัดน้ำเสีย ดังนี้



ได้จัดเก็บสถิติและข้อมูลแสดงผลการทำงานของระบบบำบัดน้ำเสียปรากฏตามตาราง ดังนี้

หมายเหตุ ๑. ให้กรอกสถิติและข้อมูลเฉพาะในกรณีที่มีสถิติและข้อมูลนั้น ๆ ในแต่ละวัน

๒. ในกรณีระบบบำบัดน้ำเสียที่มีการติดตั้งเครื่องตรวจวัดคุณภาพน้ำทิ้งแบบอัตโนมัติ ให้แนบผลการตรวจวัดคุณภาพน้ำทิ้งทุกวันแยกตามพารามิเตอร์ที่ตรวจวัด และทำการสรุปผลเป็นสถิติและข้อมูลรายเดือน

ขอรับรองว่าการบันทึกสถิติและข้อมูลตามตารางข้างต้นถูกต้องทุกประการ
..... เจ้าของหรือผู้ครอบครองแหล่งกำเนิดมลพิษ
(.....)
..... ผู้ควบคุมระบบบำบัดน้ำเสีย
(.....)
ใบอนุญาตเลขที่ หมดอายุ
ออกให้โดย ผู้รับจ้างให้บริการบำบัดน้ำเสีย
(.....)
ใบอนุญาตเลขที่ หมดอายุ
ออกให้โดย

รายงานสรุปผลการทำงานของระบบบำบัดน้ำเสีย

๑. ข้อมูลทั่วไป

แหล่งกำเนิดมลพิษ ตั้งอยู่เลขที่ หมู่ที่ ซอย
 ถนน แขวง/ตำบล เขต/อำเภอ
 จังหวัด โทรศัพท์ โทรสาร
 มี เป็นเจ้าของหรือผู้ครอบครองแหล่งกำเนิดมลพิษ
 ประกอบกิจการประเภท
 ใบอนุญาตเลขที่ (ถ้ามี) ออกให้โดย หมดอายุ

ในการนี้ขอรายงานสรุปผลการทำงานของระบบบำบัดน้ำเสียของแหล่งกำเนิดมลพิษสำหรับ
 เดือน พ.ศ. ตามที่ได้กำหนดในมาตรา ๘๐ แห่งพระราชบัญญัติส่งเสริม
 และรักษาคุณภาพสิ่งแวดล้อมแห่งชาติ พ.ศ. ๒๕๓๕ ในฐานะ

..... เจ้าของหรือผู้ครอบครองแหล่งกำเนิดมลพิษ
 (.....)

..... ผู้ควบคุมระบบบำบัดน้ำเสีย
 (.....)

ใบอนุญาตเลขที่ หมดอายุ
 ออกให้โดย

..... ผู้รับจ้างให้บริการบำบัดน้ำเสีย
 (.....)

ใบอนุญาตเลขที่ หมดอายุ
 ออกให้โดย

๒. ข้อมูลเกี่ยวกับระบบบำบัดน้ำเสีย และแหล่งรองรับน้ำทิ้ง

(๑) ประเภท/ชนิดของระบบบำบัดน้ำเสีย
 ความสามารถในการรองรับน้ำเสียของระบบบำบัดน้ำเสีย ลบ.ม./วัน

(๒) การทำงานของระบบบำบัดน้ำเสีย แบบต่อเนื่อง ชั่วโมง/วัน
 แบบไม่ต่อเนื่อง (ระบุ)

(๓) อุปกรณ์และเครื่องมือที่ใช้ในระบบบำบัดน้ำเสีย เครื่องสูบน้ำ เครื่องเติมอากาศ
 เครื่องกวน/ผสมน้ำเสีย เครื่องกวน/ผสมสารเคมี
 เครื่องสูบลำตะกอน อื่น ๆ (ระบุ)

(๔) แหล่งรองรับน้ำทิ้ง (ระบุ)

(๕) วิธีจัดการตะกอนที่เกิดขึ้นจากระบบบำบัดน้ำเสียและวิธีการกำจัด

๓. สรุปผลการทำงานของระบบบำบัดน้ำเสียเป็นรายเดือน

- (๑) ปริมาณการใช้ไฟฟ้าของระบบบำบัดน้ำเสีย (หน่วย)
- (๒) ปริมาณน้ำใช้ทุกกิจกรรมในแหล่งกำเนิดมลพิษ (ลบ.ม.)
- (๓) ปริมาณน้ำเสียที่เข้าระบบบำบัดน้ำเสีย (ลบ.ม.)
- (๔) การระบายน้ำทิ้งจากระบบบำบัดน้ำเสีย
- (๕) ปริมาณสารเคมีหรือสารสกัดชีวภาพที่ใช้ (ลิตรหรือกิโลกรัม)
- (๖) การทำงานของระบบบำบัดน้ำเสียและอุปกรณ์
- ระบบบำบัดน้ำเสีย ปกติ ผิดปกติ (ระบุ)
 - เครื่องสูบน้ำ ปกติ ผิดปกติ (ระบุ)
 - เครื่องเติมอากาศ ปกติ ผิดปกติ (ระบุ)
 - เครื่องกวน/ผสมน้ำเสีย ปกติ ผิดปกติ (ระบุ)
 - เครื่องกวน/ผสมสารเคมี ปกติ ผิดปกติ (ระบุ)
 - เครื่องสูบตะกอน ปกติ ผิดปกติ (ระบุ)
 - อื่นๆ ปกติ ผิดปกติ (ระบุ)
- (๗) ปริมาณตะกอนส่วนเกินจากระบบบำบัดน้ำเสียที่นำไปกำจัด (ลบ.ม.)
- (๘) ปัญหา อุปสรรค และแนวทางแก้ไข
-

- คำเตือน
๑. เจ้าของหรือผู้ครอบครองแหล่งกำเนิดมลพิษ ผู้ควบคุมระบบบำบัดน้ำเสีย หรือผู้รับจ้าง ให้บริการบำบัดน้ำเสียผู้ใดไม่จัดเก็บสถิติ ข้อมูล หรือไม่ทำบันทึกหรือรายงาน ตามมาตรา ๘๐ ต้องระวางโทษจำคุกไม่เกินหนึ่งเดือน หรือปรับไม่เกินหนึ่งหมื่นบาท หรือทั้งจำทั้งปรับตามมาตรา ๑๐๖
 ๒. ผู้ควบคุมระบบบำบัดน้ำเสียหรือผู้รับจ้าง ให้บริการบำบัดน้ำเสียผู้ใดทำบันทึกหรือรายงาน โดยแสดงข้อความอันเป็นเท็จ ต้องระวางโทษจำคุกไม่เกินหนึ่งปี หรือปรับไม่เกินหนึ่งแสนบาท หรือทั้งจำทั้งปรับตามมาตรา ๑๐๗

ภาพการตรวจโรงฆ่าสัตว์ บริษัท พี.เค.พี. ๖ จำกัด

เข้าร่วมประชุม “เรื่องแนวทางปฏิบัติตามกฎหมายเพื่อต่ออายุใบอนุญาต

ให้ประกอบกิจการฆ่าสัตว์ในปี ๒๕๖๗ ครั้งที่ ๒/๒๕๖๗

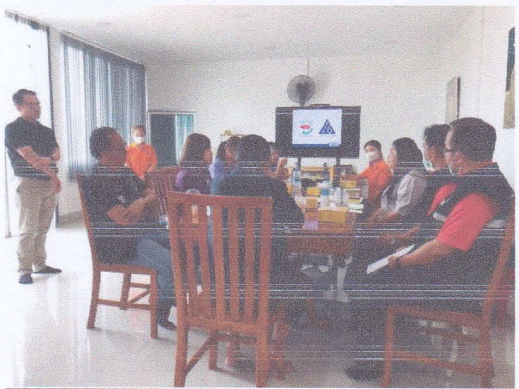

๑๖๖๖๖๖

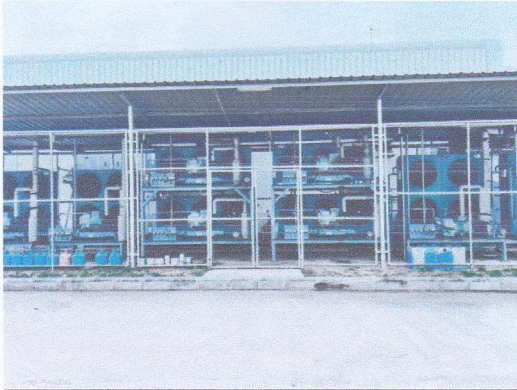

นางสาววิมลรัตน์

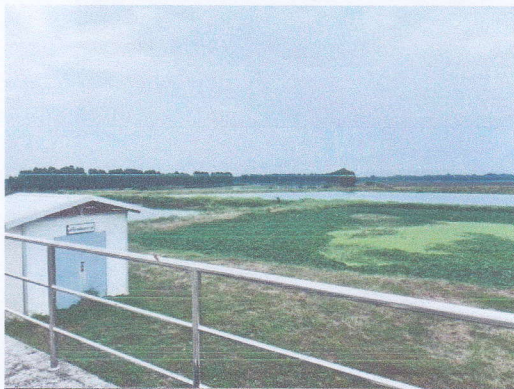

นางสาววิภาดา

ภาพแก้ไขตามข้อบกพร่อง

ให้กำจัดขุดลอกคลองบ่อบำบัดน้ำเสีย กำจัดวัชพืช

ภาพก่อนปรับปรุง



๑๕ ธันวาคม ๒๕๖๓

ภาพหลังปรับปรุง



อ.วิวัฒน์

แบบรับรองรายงานการประชุม
คณะกรรมการพิจารณาแผนงานการประกอบกิจการฆ่าสัตว์ประจำจังหวัดปราจีนบุรี
เรื่อง “แนวทางปฏิบัติตามกฎหมายเพื่อต่ออายุใบอนุญาตให้ประกอบกิจการฆ่าสัตว์
ในปี ๒๕๖๗ ครั้งที่ ๒/๒๕๖๗

วันที่ ๑๖ พฤษภาคม ๒๕๖๗ เวลา ๑๔.๐๐ น.

ณ ห้องประชุมโรงฆ่าสัตว์บริษัท พี.เค.พี. ๖ จำกัด ตำบลไม้เค็ด อำเภอเมืองปราจีนบุรี จังหวัดปราจีนบุรี

- รับรองรายงานการประชุมโดยไม่มีข้อแก้ไข
 รับรองรายงานการประชุม โดยมีข้อแก้ไข ดังนี้

ระเบียบวาระที่

.....
.....
.....

ข้อความที่ขอแก้ไข

.....
.....
.....
.....
.....
.....
.....
.....

ลงชื่อ.....

(.....)

ตำแหน่ง.....

หน่วยงาน.....

วันที่.....เดือน.....พ.ศ.....

หมายเหตุ

โปรดส่งแบบรับรองรายงานการประชุมให้กลุ่มพัฒนาคุณภาพสินค้าปศุสัตว์ สำนักงานปศุสัตว์จังหวัดปราจีนบุรี
ทางไปรษณีย์อิเล็กทรอนิกส์ E-mail : ppri.quality@dld.go.th ภายในวันที่ ๒๓ สิงหาคม ๒๕๖๗ หากพ้นกำหนด
ฝ่ายเลขานุการฯ ขอถือว่าท่านรับรองรายงานการประชุมแล้ว